



**GAL SOM RURALS**

# Estratègia de Desenvolupament Local Participatiu

**abril 2024**



# Estratègia de Desenvolupament Local Participatiu

## Índex Modificacions

3.- Objectius generals de l'estratègia .....	107
Línies d'actuació i previsió de distribució de finançament ....	113
5.- Objectius específics i assignació pressupostària .....	151
7.- Pla financer. ....	185

# Objectius de l'estratègia.

Objectius generals.

Objectiu General 1	
<b>Denominació:</b>	Un territori i una població resilients amb capacitat d'adaptació al canvi
<b>Integració amb els objectius transversals de desenvolupament rural de la Unió Europea i prioritats de la Generalitat Valenciana.</b>	<p><i>-Innovació:</i> Adopció de formes d'empresa i producció innovadores, generació d'agrupacions i partenariats d'interés (clústers, col·laboracions públic i privat, integració universitats), adopció de nous rols per part dels productors (ampliació a transformació i comercialització per part dels productors agropecuaris, implantació de nous serveis, millora de la qualitat i varietat de l'oferta turística, etc.).</p> <p><i>-Millora econòmica i de l'ocupació estructural i duradora:</i> Augment de les possibilitats de negoci, facilitació de l'empreniment, recolzament a les activitats locals i promoció de noves.</p> <p><i>-Promoció de productes locals:</i> Sinèrgies amb territoris urbans veïns, promoció dels circuits curts de producció-consum.</p> <p><i>-Crisi demogràfica:</i> Augment de la capacitat d'ocupació del territori que afavoreix el manteniment i expansió de la població local per mitjà d'inversions i empreses que generen ocupació de qualitat.</p> <p><i>-Medi Ambient:</i> Adopció de processos productius i altres processos relacionats més respectuosos i amb menys impacte ambiental.</p> <p><i>-Mitigació del canvi climàtic i adaptació:</i> Adopció de processos productius amb menor empremta de carboni i hídrica, foment de les renovables, circuits curts de producció i consum.</p>
<b>Pressupost:</b>	350.000,00

Objectiu General 2	
<b>Denominació:</b>	Un territori obert amb possibilitats per a tots.
<b>Integració amb els objectius transversals de desenvolupament rural de la Unió Europea i prioritats de la Generalitat Valenciana.</b>	<p><i>-Crisi demogràfica:</i> Afavoriment del manteniment de la població juvenil i de l'arribada de nous pobladors (millora de les condicions d'ocupabilitat, millora de l'accés a l'habitatge, millora de l'accés a serveis bàsics), augment de la capacitat de la població juvenil per previndre l'èxode rural, foment de l'aparició de serveis especialitzats públics i privats adreçats als joves, foment d'iniciatives específiques de suport a la joventut.</p> <p><i>-Dones:</i> Disminució de l'esclatxa salarial i formativa, foment de l'aparició de serveis especialitzats públics i privats adreçats a les dones, foment de la investigació i debat sobre la millora de les condicions de la dona al territori, foment d'iniciatives específiques de suport a la dona.</p> <p><i>-Població desafavorida:</i> Foment de l'aparició de serveis públics i privats especialitzats,</p> <p><i>-Millora econòmica i de l'ocupació estructural i duradora:</i> Capacitació de la població, disminució de l'esclatxa salarial home-dona, inserció laboral de dones, joves i col·lectius desafavorits.</p>
<b>Pressupost:</b>	815.000,00

Objectiu General 3	
<b>Denominació:</b>	Un entorn saludable amb capacitat de millora de la sostenibilitat
<b>Integració amb els objectius transversals de desenvolupament rural de la Unió Europea i prioritats de la Generalitat Valenciana.</b>	<p><i>-Innovació:</i> Adopció de renovables, adopció de cicles integrals d'aprofitament de restes i residus amb diferents valoritzacions, integració de la millora de la imatge territorial i el paisatge, integració de la millora del patrimoni rural.</p> <p><i>-Medi ambient:</i> Disminució d'emissions i residus, foment de l'ús de recursos locals, disminució de contaminants puntuals.</p> <p><i>-Mitigació del canvi climàtic i adaptació:</i> Adopció de processos productius amb menor empremta de carboni i hídrica, foment de les renovables, circuits curts de producció i consum, augment de l'eficiència del consum energètic.</p> <p><i>-Promoció de productes locals, de proximitat, agroecològics i/o ecològics, i/o biodiversitat:</i> Valorització de l'entorn, circuits curts de promoció i consum, enfocament global de paisatge i territori, foment de producció agropecuària respectuosa amb el medi ambient.</p> <p><i>-Millora econòmica i de l'ocupació estructural i duradora:</i> Implantació de noves activitats de caire ambiental i/o vinculades a energies renovables, potenciament de l'activitat agropecuària per l'adopció de nous rols per part dels gestors d'explotacions (transformació, comercialització directa), foment d'activitats econòmiques respectuoses amb l'entorn.</p>
<b>Pressupost:</b>	1.919.450,91

Objectiu General 4	
<b>Denominació:</b>	Un entorn col·laboratiu amb capacitat d'adquirir, adaptar, difondre i aprofitar coneixement i experiència
<b>Integració amb els objectius transversals de desenvolupament rural de la Unió Europea i prioritats de la Generalitat Valenciana.</b>	<p><i>-Innovació:</i> Suport a la creació de centres i serveis públics i privats que puguin tenir com a un dels seus resultats principals el foment d'un entorn col·laboratiu entre entitats públiques, privades i de la societat civil, foment de l'intercanvi i difusió d'experiències, suport i recolzament a fòrums de debat i intercanvi, empoderament de la societat civil, foment del paper del GAL com a dinamitzador i catalitzador de la zona.</p> <p>Entre d'altres es podrien incloure en aquest epígraf la inversió en centres d'investigació, en empreses innovadores resultants de partenariats públics/privats o la creació de nous serveis avançats que comptem amb el suport d'entitats d'investigació i educació.</p> <p><i>-Millora econòmica i de l'ocupació estructural i duradora:</i> Creació de serveis i iniciatives públiques i privades dedicades a la formació a mida, intercanvi de coneixement i experiència al respecte, foment de partenariats i altres formes d'associació estratègics.</p> <p><i>-Promoció de productes locals, de proximitat, agroecològics i/o ecològics, i/o biodiversitat:</i> Creació de centres i iniciatives públics i privats que afavorisquen la difusió del territori i les seues capacitats i recursos.</p>
<b>Pressupost:</b>	0,00

## Línies d'actuació i previsió de distribució de finançament.

Línia d'Actuació 1			
Títol i contingut:		Un territori i una població resilients amb capacitat d'adaptació al canvi	
Pressupost		350.000,00	
Programes d'actuació		Contingut	Pressupost
1.1.	Implantació de formes d'empresa i producció innovadores i sostenibles.	Ajudes a empreses de caràcter innovador que han sol·licitat ajudes per constituir-se o millorar la seua producció. La innovació s'ha de comprendre en un sentit ample, tenint en compte que aquesta pot provindre del plantejament empresarial, de les estratègies de comercialització o del propi procés de producció.	50.000,00
1.2.	Foment d'agrupacions i partenariats d'interés.	Iniciatives empresarials que s'han creat o millorat i que en el dit procés han comptat amb el recolzament de partenariats i agrupacions d'interés que han cooperat (de forma demostrable) amb el GAL o amb empreses finançades pel GAL.	0,00
1.3.	Augment de la qualitat de les produccions locals.	Suport a projectes d'implantació d'activitats no existents o de canvis en les ja presents per tal de millorar la qualitat i diversitat de l'oferta.	90.000,00
1.4.	Millora de la promoció dels productes locals a partir dels valors associats.	Ajudes a la promoció de productes locals en relació als valors associats al territori d'origen.	0,00
1.5.	Generació sinergies amb zones urbanes i circuits curts de producció-consum.	Foment de noves formes de distribució i venda i a l'establiment de circuits curts. Entre d'altres es considera l'adquisició dels equips i bens necessaris per aquest tipus de distribució o l'adquisició o creació de les infraestructures requerides. En cap cas les accions promocionals.	10.000,00
1.6.	Desenvolupament del sector turístic amb un enfocament orientat a la qualitat i la diversificació.	Ajudes a empreses turístiques innovadores que augmenten l'oferta comarcal, a empreses de serveis relacionats amb el turisme i al desenvolupament de les infraestructures necessàries.	200.000,00

Línia d'Actuació 2			
Títol i contingut:		Capacitació territorial i social.	
Pressupost		815.000,00	
Programes d'actuació		Contingut	Pressupost
2.1.	Manteniment i assentament de pobladors.	Ajudes a actuacions i experiències de qualsevol tipus orientades a l'assentament de població i acollida de nous pobladors.	350.000,00
2.2.	Igualtat de gènere i millora de les condicions de vida.	Ajudes a estudis, projectes i actuacions que milloren la qualitat de vida de les dones o generen serveis especialitzats adreçats a l'augment del seu benestar.	70.000,00
2.3.	Igualtat de gènere i ocupació.	Suport a actuacions que milloren l'ocupabilitat de les dones, les seues qualificacions professionals o disminueixen l'escletxa laboral entre sexes.	0,00
2.4.	Suport a la joventut.	Ajudes a projectes i actuacions que milloren la qualitat de vida dels joves, augmenten la seua ocupabilitat o generen serveis especialitzats adreçats a l'augment del seu benestar.	300.000,00
2.5.	Disminució de la temporalitat i precarietat del treball	Suport a projectes i actuacions de qualificació professional i de reconversió dels autònoms i agricultors cap altres formes d'empresa més resilients per mitjà d'inversions i actuacions que consoliden llocs de treball o que donen suport a dita consolidació (creació de centres públics i privats de serveis formatius, d'assessorament, etc.) en cap cas es subvencionarà la formació.	0,00
2.6.	Augment de les qualificacions professionals.	Suport a projectes de creació d'estructures de formació i informació que fomenten l'ocupació i l'emprenedoria. Creació i millora de centres públics i privats de serveis formatius, d'assessorament, etc. en aquest camp. En cap cas es subvencionarà la formació.	25.000,00
2.7.	Suport a col·lectius específics en risc d'exclusió.	Suport a projectes de serveis específics públics i privats orientats a millorar la qualitat de vida de col·lectius en risc d'exclusió.	70.000,00

Línia d'Actuació 3			
Títol i contingut:		Entorn i sostenibilitat.	
Pressupost		1.919.450,91	
Programes d'actuació		Contingut	Pressupost
3.1.	Suport a la instal·lació d'energies renovables.	Ajudes a l'elaboració i execució de projectes d'instal·lació d'energies renovables a edificis públics i empreses. Ajudes a projectes de millora de l'eficiència del consum energètic.	300.000,00
3.2.	Suport a cicles integrals d'aprofitament de recursos i restes.	Ajudes al desenvolupament de projectes d'aprofitament de restes com a matèria prima per processos productius o la generació d'energia.	0,00
3.3.	Suport a les empreses ambientals i/o amb relació amb el territori.	Ajudes a la creació o expansió d'empreses mediambientals o amb una forta relació de l'activitat amb el medi ambient i el territori.	104.450,91
3.4.	Reducció de l'empremta de carboni i /o hídrica de les activitats productives i les poblacions.	Ajudes al disseny i execució de projectes que ajuden a reduir emissions públiques i privades de gasos amb efecte climàtic, a disminuir el consum de recursos hídrics o evitar la seua contaminació.	500.000,00
3.5.	Valorització de l'entorn rural.	Actuacions de millora d'espais naturals amb valor ambiental i/o paisatgístics.	500.000,00
3.6.	Valorització del patrimoni rural.	Actuacions de millora d'elements del patrimoni rural per a la seua recuperació o valorització.	515.000,00

## Objectius específics i assignació pressupostària.

Objectius específics en relació amb l'objectiu general 1 "Un territori i una població resilient amb capacitat d'adaptació al canvi".

Objectius específics.	
Objectiu específic 1.1.	
<i>Contingut:</i>	Adopció de formes d'empresa i producció innovadores i sostenibles.
<i>Objectiu general:</i>	Un territori i una població resilient amb capacitat d'adaptació al canvi
<i>Justificació:</i>	Foment d'un nou model d'empresa que ajude a mantenir i millorar la qualitat de l'activitat al territori "Som Rurals". En aquest moment el territori pateix una forta crisi empresarial que deriva tant del context general rural com de situacions locals com ara l'excessiva dependència de sectors en recessió com l'agricultura i la construcció o la presència d'una indústria tradicional amb dificultat d'adaptació a les noves realitats.
<i>Assignació Pressupostària</i>	50.000,00

Objectius específics.	
Objectiu específic 1.2.	
<i>Contingut:</i>	Generació d'agrupacions i partenariats d'interés.
<i>Objectiu general:</i>	Un territori i una població resilient amb capacitat d'adaptació al canvi
<i>Justificació:</i>	La implantació de nova activitat és sempre una qüestió complexa, més encara als territoris rurals. Amb aquest objectiu estratègic es pretén generar un entorn que facilite l'empreniment i la millora de les empreses per mitjà de creació d'estructures locals i territorials de recolzament que agrupen a diversos agents públics i privats i generen coneixement i suport a diferents nivells. En aquest sentit es donarà suport a empreses i entitats públiques que per la seua creació o millora requereixen de partenariats reconeguts o que per la seua posada en marxa suposen un valor afegit per als partenariats territorials. P. Ex. Dotació d'infraestructures per a entitats que agrupen altres entitats empresarials o de la societat civil, suport la creació de les infraestructures necessàries per a serveis compartits, etc.
<i>Assignació Pressupostària</i>	0,00

Objectius específics.	
Objectiu específic 1.3.	
<i>Contingut:</i>	Augmentar la qualitat de les produccions locals.
<i>Objectiu general:</i>	Un territori i una població resilient amb capacitat d'adaptació al canvi
<i>Justificació:</i>	En un context global amb una competitivitat creixent, el creixement es pot basar en la rebaixa de preus, que sòl dependre d'una forta implantació tecnològica, o d'una millora de l'oferta que transforme el preu en una qüestió secundària per al client. Aquest objectiu es centra en aquest segon cas, al suport a projectes d'implantació d'activitats no existents o de canvis en les ja presents per tal de millorar la qualitat i diversitat de l'oferta.
<i>Assignació Pressupostària</i>	90.000,00

<b>Objectius específics.</b>	
<b>Objectiu específic 1.4.</b>	
<i>Contingut:</i>	Millorar la promoció dels productes locals a partir dels seus valors territorials, socials, ambientals.
<i>Objectiu general:</i>	Un territori i una població resilients amb capacitat d'adaptació al canvi
<i>Justificació:</i>	Cal dotar als productes locals de valor afegit que els permeta competir sense haver de fer ús de solucions tradicionals a la zona com ara la precarització de la mà d'obra. En aquest sentit, la promoció dels productes locals, explicant les seues característiques i qualitat i la seua relació amb el territori que els genera s'emprarà com una eina de diferenciació de l'oferta local. D'aquesta forma es donarà suport a les iniciatives presents al territori augmentant la seua competitivitat.
<i>Assignació Pressupostària</i>	0,00

<b>Objectius específics.</b>	
<b>Objectiu específic 1.5.</b>	
<i>Contingut:</i>	Generar sinergies amb zones urbanes i circuits curts de producció-consum.
<i>Objectiu general:</i>	Un territori i una població resilients amb capacitat d'adaptació al canvi
<i>Justificació:</i>	Un dels aspectes que doten de singularitat, front a altres zones, al territori "Som Rurals" és que es troba entreverat pel mosaic generat per les àrees urbanes de Gandia, Ontinyent i Xàtiva. La proximitat a aquestes àrees és un recurs del que cal traure profit, estudiant la forma en que la presència d'aquestes àrees i la seua oferta de serveis recolze el procés de desenvolupament rural i de que aquestes zones i la seua població es convertisquen en destí prioritari de les produccions locals. En aquest sentit, l'habilitació de circuits curts de producció-consum es pot convertir en una via relativament senzilla de comercialització d'excedents locals que a mercats urbans compten amb el valor afegit de la qualitat associada al seu origen rural o territorial. Entre d'altres es considera l'adquisició dels equips i bens necessaris per aquest tipus de distribució o l'adquisició o creació de les infraestructures requerides. En cap cas es subvencionaran accions de promoció.
<i>Assignació Pressupostària</i>	10.000,00

<b>Objectius específics.</b>	
<b>Objectiu específic 1.6.</b>	
<i>Contingut:</i>	Desenvolupar el sector turístic amb un enfocament orientat a la qualitat i la diversificació.
<i>Objectiu general:</i>	Un territori i una població resilients amb capacitat d'adaptació al canvi
<i>Justificació:</i>	A la fase de diagnosi s'extrauen dues conclusions al respecte: El sector turístic encara no ha desplegat tot el seu potencial sobre el territori i hi han buits en l'oferta, en especial en aquella de major qualitat i qualificació. Atenent a que el sector turístic és estratègic a les zones rurals pel seu caràcter tractor d'altres com el del comerç, l'hostaleria o l'artesania, es fa necessari executar les actuacions necessàries per tal de generar un escenari més favorable.
<i>Assignació Pressupostària</i>	200.000,00

**Objectius específics en relació amb l'objectiu general 2**  
**“Un territori obert amb possibilitats per a tots”.**

<b>Objectius específics.</b>	
<b>Objectiu específic 2.1.</b>	
<i>Contingut:</i>	Fixar població al territori
<i>Objectiu general:</i>	Un territori obert amb possibilitats per a tots
<i>Justificació:</i>	La despoblació és al temps causa i símptoma de la crisi rural. Sense un contingent de població suficient les comunitats rurals no són viables i es perden recursos i serveis. Aquest objectiu pretén generar un enfocament integral que ajude tant a evitar les emigracions com afavorir les immigracions necessàries a molts pobles als que la població local té poques capacitats d'auto-regeneració. Es consideraran en aquesta línia actuacions públiques i privades que afavorisquen l'establiment de persones o eviten la seua emigració. En aquest sentit es tindrà en consideració per exemple la creació de serveis bàsics per a la població local o les millores que permeten el seu manteniment com per exemple les que faciliten l'accés a determinats serveis i recursos com ara l'habitatge, l'atenció domiciliària, els serveis personals, etc.
<i>Assignació Pressupostària</i>	350.000,00

<b>Objectius específics.</b>	
<b>Objectiu específic 2.2.</b>	
<i>Contingut:</i>	Millorar les condicions generals de la dona al territori
<i>Objectiu general:</i>	Un territori obert amb possibilitats per a tots
<i>Justificació:</i>	La dona rural pateix una doble marginació: Per ser dona i per ser rural. Cal, llavors, desenvolupar les actuacions necessàries a l'augment del seu benestar i que eviten que el seu risc d'exclusió es transforme en una realitat.
<i>Assignació Pressupostària</i>	70.000,00

<b>Objectius específics.</b>	
<b>Objectiu específic 2.3.</b>	
<i>Contingut:</i>	Millorar la condició laboral de la dona al territori
<i>Objectiu general:</i>	Un territori obert amb possibilitats per a tots
<i>Justificació:</i>	La dona rural pateix una doble marginació: Per ser dona i per ser rural. Aquesta marginació es manifesta a molts àmbits, però un dels més greus i que més implicacions té és el laboral. L'èxode femení, i en especial entre aquelles que tenen més qualificació, és una problemàtica ben present i que té impacte més enllà del social en ser una de les causes de la fallida demogràfica.
<i>Assignació Pressupostària</i>	0,00

<b>Objectius específics.</b>	
<b>Objectiu específic 2.4.</b>	
<i>Contingut:</i>	Millorar la situació de la joventut al territori
<i>Objectiu general:</i>	Un territori obert amb possibilitats per a tots
<i>Justificació:</i>	Davant el risc de despoblació, una de les mesures més necessàries és el suport a la població infantil i juvenil. Les ajudes a projectes i actuacions que milloren la qualitat de vida de xiquets i joves, augmenten la seua ocupabilitat o generen serveis especialitzats adreçats a l'augment del seu benestar; eviten que marxen del territori els encarregats d'assegurar la reproducció de la població futura.
<i>Assignació Pressupostària</i>	300.000,00

<b>Objectius específics.</b>	
<b>Objectiu específic 2.5.</b>	
<i>Contingut:</i>	Disminució de la temporalitat i precarietat del treball
<i>Objectiu general:</i>	Un territori obert amb possibilitats per a tots
<i>Justificació:</i>	Una de les conclusions de l'anàlisi és que el territori Som Rurals pateix d'una forta temporalitat en les contractacions i mostra una presència d'autònoms molt superior a la normal. Ambdós indicadors són mostra de precarització de la mà d'obra que augmenta el risc d'exclusió. Per això es fa necessari el suport a projectes i actuacions de qualificació professional i de reconversió dels autònoms i agricultors cap altres formes d'empresa més resilents, per mitjà d'inversions i actuacions que consoliden llocs de treball o que donen suport a dita consolidació (creació de centres públics i privats de serveis formatius, d'assessorament, etc.) En cap cas es subvencionarà la formació.
<i>Assignació Pressupostària</i>	0,00

<b>Objectius específics.</b>	
<b>Objectiu específic 2.6.</b>	
<i>Contingut:</i>	Augment de les qualificacions professionals
<i>Objectiu general:</i>	Un territori obert amb possibilitats per a tots
<i>Justificació:</i>	Altra de les conclusions derivades de l'anàlisi era que la població local està formada per baix de la mitjana respecte a les dades provincials i autonòmiques, per tant cal desenvolupar actuacions de formació i qualificació de treballadors per a la seua incorporació a sectors considerats com estratègics (noves formes d'agricultura, noves tecnologies, serveis a la població, serveis avançats) si es vol reduir aquesta esclatxa social i incorporar noves activitats al territori.  Suport a projectes de formació i informació que fomenten l'ocupació i l'emprenedoria. Creació i millora de centres públics i privats de serveis formatius, d'assessorament, etc. en aquest camp. En cap cas es subvencionarà la formació.
<i>Assignació Pressupostària</i>	25.000,00

<b>Objectius específics.</b>	
<b>Objectiu específic 2.7.</b>	
<i>Contingut:</i>	Suport a col·lectius específics en risc d'exclusió.
<i>Objectiu general:</i>	Un territori obert amb possibilitats per a tots
<i>Justificació:</i>	Els municipis que formen la candidatura "Som Rurals" mostren un dèficit en actuacions i d'infraestructures en l'atenció a col·lectius en risc d'exclusió, per això es fa necessari el suport a projectes de serveis específics públics i privats orientats a millorar la qualitat de vida de col·lectius en risc d'exclusió.
<i>Assignació Pressupostària</i>	70.000,00

**Objectius específics en relació amb l'objectiu general 3 "Un entorn saludable amb capacitat de millora de la sostenibilitat".**

<b>Objectius específics.</b>	
<b>Objectiu específic 3.1.</b>	
<i>Contingut:</i>	Foment de les energies renovables
<i>Objectiu general:</i>	Un entorn saludable amb capacitat de millora de la sostenibilitat
<i>Justificació:</i>	A un entorn caracteritzat per la dependència dels combustibles fòssils com a font primària o secundària d'energia i amb les continuades pujades de preus derivada; la implantació d'energies renovables a partir de recursos locals a edificis públics i empreses esdevé una via de reducció de costos i augment de la sostenibilitat i la competitivitat. A més a més, aquestes instal·lacions poden exercir un efecte demostratiu que impulse l'adopció de renovables a altres emplaçaments, contribuint així a reduir l'empremta de carboni territorial.
<i>Assignació Pressupostària</i>	300.000,00

<b>Objectius específics.</b>	
<b>Objectiu específic 3.2.</b>	
<i>Contingut:</i>	Foment dels cicles integrals d'aprofitament de recursos i restes
<i>Objectiu general:</i>	Un entorn saludable amb capacitat de millora de la sostenibilitat
<i>Justificació:</i>	Una de les conclusions de la fase d'anàlisi és que la manca d'instal·lacions de tractament de residus a la zona encareix la seua gestió. A hores d'ara s'han generat molts cicles integrals d'aprofitament de residus de processos productius (agraris, agroalimentaris, forestals, industrials, etc.) per a la seua valorització de diversos tipus (compostatge, energètica, etc.). Per això amb aquest objectiu es pretén desenvolupament de projectes d'aprofitament de restes com a matèria prima per altres processos productius o la generació d'energia.
<i>Assignació Pressupostària</i>	0,00

<b>Objectius específics.</b>	
<b>Objectiu específic 3.3.</b>	
<i>Contingut:</i>	Suport a les empreses ambientals i/o amb relació amb el territori.
<i>Objectiu general:</i>	Un entorn saludable amb capacitat de millora de la sostenibilitat
<i>Justificació:</i>	El sector ambiental, i més a un territori com el de Som Rurals amb abundància d'espais naturals i protegits, és un dels que més potencial de creixement. A més a més, la presència de determinades problemàtiques locals fa desitjable l'augment de la presència d'aquest tipus d'empreses a la zona.
<i>Assignació Pressupostària</i>	104.450,91

<b>Objectius específics.</b>	
<b>Objectiu específic 3.4.</b>	
<i>Contingut:</i>	Reducció de l'empremta de carboni i /o hídrica de les activitats productives i les poblacions
<i>Objectiu general:</i>	Un entorn saludable amb capacitat de millora de la sostenibilitat
<i>Justificació:</i>	El canvi climàtic, derivat de l'augment d'emissions de determinats gasos, causarà, previsiblement, a mig terme una disminució dels cabals hídrics disponibles a la conca mediterrània. Una problemàtica, la de les aigües, que a més a més, a la zona es completa amb problemes puntuals de contaminació. Per tant es fan necessàries les ajudes al disseny i execució de projectes que ajuden a reduir emissions públiques i privades de gasos amb efecte climàtic, a disminuir el consum de recursos hídrics o evitar la seua contaminació.
<i>Assignació Pressupostària</i>	500.000,00

<b>Objectius específics.</b>	
<b>Objectiu específic 3.5.</b>	
<i>Contingut:</i>	Valorització de l'entorn rural
<i>Objectiu general:</i>	Un entorn saludable amb capacitat de millora de la sostenibilitat
<i>Justificació:</i>	El territori "Som Rurals" compta amb notables valors ambientals i paisatgístics, un patrimoni que es fa evident amb la ampla xarxa d'espais protegits que gaudeix. Aquest objectiu promou les actuacions necessàries per a recuperar, mantenir i posar en valor aquest patrimoni. A banda, del significat i valor que aquest patrimoni acumula per se, cal considerar també que sobre ell jau bona part de l'atractiu del que trauen profit altres sectors com el turístic, l'hostaler o el de l'oferta d'activitats.  Actuacions de millora d'espais amb valor ambiental i/o paisatgístic.
<i>Assignació Pressupostària</i>	500.000,00

<b>Objectius específics.</b>	
<b>Objectiu específic 3.6.</b>	
<i>Contingut:</i>	Valorització del patrimoni rural
<i>Objectiu general:</i>	Un entorn saludable amb capacitat de millora de la sostenibilitat
<i>Justificació:</i>	El territori "Som Rurals" gaudeix d'un ample patrimoni rural compost per elements arqueològics, arquitectònics, etnogràfics, culturals, etc. Aquest objectiu promou les actuacions necessàries per a recuperar, mantenir i posar en valor aquest patrimoni. A banda, del significat i valor que aquest patrimoni acumula per se, cal considerar també que sobre ell jau bona part de l'atractiu del que trauen profit altres sectors com el turístic, l'hostaler o el de l'oferta d'activitats.
<i>Assignació Pressupostària</i>	515.000,00

**Objectius específics en relació amb l'objectiu general 4 "Un entorn col·laboratiu amb capacitat d'adquirir, adaptar, difondre i aprofitar coneixement i experiència".**

<b>Objectius específics.</b>	
<b>Objectiu específic 4.1.</b>	
<i>Contingut:</i>	Foment d'un entorn col·laboratiu entre entitats públiques, privades i de la societat civil
<i>Objectiu general:</i>	Un entorn col·laboratiu amb capacitat d'adquirir, adaptar, difondre i aprofitar coneixement i experiència
<i>Justificació:</i>	La cooperació i la participació són dos dels pilars de la filosofia LEADER, a més a més, a territoris rurals amb carències de diversos tipus, aquestes experiències són les que poden permetre assolir el capital humà i social necessari per al desenvolupament exitós d'iniciatives. Foment d'un entorn col·laboratiu entre entitats públiques, privades i de la societat civil per mitjà del suport a la creació de centres i serveis públics i privats que puguen tenir com a un dels seus resultats principals el foment d'aquest entorn.
<i>Assignació Pressupostària</i>	0,00

<b>Objectius específics.</b>	
<b>Objectiu específic 4.2.</b>	
<i>Contingut:</i>	Foment de l'intercanvi i difusió d'experiències i la formació
<i>Objectiu general:</i>	Un entorn col·laboratiu amb capacitat d'adquirir, adaptar, difondre i aprofitar coneixement i experiència
<i>Justificació:</i>	L'adquisició d'informació de qualitat és la base de qualsevol iniciativa de desenvolupament local o relacionada amb ell. Per això es fa necessari considerar com a objectiu el suport a projectes que formen en o ajuden a la difusió i intercanvi d'experiències i informació referent a la participació, cooperació entre territoris o mobilització de la societat civil. Foment de l'intercanvi i difusió d'experiències i la formació al respecte per mitjà de la creació de serveis i iniciatives públiques i privades que tinguin aquestes finalitats entre els seus objectius.
<i>Assignació Pressupostària</i>	0,00

# Pla financer

Programa LEADER Comunitat Valenciana 2014-2020 + Període transitori

Grup d'Acció Local "Associació Som Rurals"

Pla Financer per submesures i fonts de finançament

Inversió i finançament (Euros)

Mesures	Total	Subvencions comunitàries		Administracions nacionals			
		Total	%	Total	%	Central	Autonòmica
Ajudes per a la realització d'operacions conforme a l'EDLP (Submesura 19.2)	3.084.450,91	1.634.758,98	53,00	1.449.691,93	47,00	273.282,35	1.176.409,58
Ajuda per a la preparació i realització de les activitats de cooperació dels GAL (Submesura 19.3)	69.999,99	37.099,99	53,00	32.900,00	47,00	6.202,00	26.698,00
Ajuda dels costos d'explotació i animació (Submesura 19.4)	675.668,61	358.104,36	53,00	317.564,25	47,00	59.864,24	257.700,01
<b>Total</b>	<b>3.830.119,51</b>	<b>2.029.963,33</b>		<b>1.800.156,18</b>		<b>339.348,59</b>	<b>1.460.807,59</b>

185

## Programa LEADER Comunitat Valenciana 2014-2020 + Període Transitori

## Grup d'Acció Local "Som Rurals"

## Pla Financer per submesures i fonts de finançament

## Inversió i finançament (Euros)

Mesures	Despesa pública								Despesa privada	Cost total
	Total	Subvencions comunitàries		Administracions nacionals			Local			
		Total	%	Total	%	Central		Autonòmica		
	3.830.119,51	2.029.963,33		1.800.156,18		339.348,59	1.460.807,59	0,00	0,00	3.830.119,51
<b>2014</b>	0,00	0,00		0,00		0,00	0,00	0,00	0,00	0,00
<b>2015</b>	0,00	0,00		0,00		0,00	0,00	0,00	0,00	0,00
<b>2016</b>	0,00	0,00		0,00		0,00	0,00	0,00	0,00	0,00
<b>2017</b>	0,00	0,00		0,00		0,00	0,00	0,00	0,00	0,00
<b>2018</b>	84.930,34	45.013,08	53,00	39.917,26	47,00	7.524,83	32.392,43	0,00	0,00	84.930,34
<b>2019</b>	315.291,19	167.104,33	53,00	148.186,86	47,00	27.934,80	120.252,06	0,00	0,00	315.291,19

Programa LEADER Comunitat Valenciana 2014-2020 + Període Transitori

Grup d'Acció Local "Som Rurals"

Pla Financer per submesures i fonts de finançament

Inversió i finançament (Euros)

Mesures	Despesa pública								Despesa privada	Cost total
	Total	Subvencions comunitàries		Administracions nacionals						
		Total	%	Total	%	Central	Autonòmica	Local		
		3.830.119,51	2.029.963,33		1.800.156,18		339.348,59	1.460.807,59		
<b>2020</b>	325.881,31	172.717,09	53,00	153.164,22	47,00	28.873,08	124.291,13	0,00	0,00	325.881,31
<b>2021</b>	507.968,33	269.223,21	53,00	238.745,12	47,00	45.005,99	193.739,12	0,00	0,00	507.968,33
<b>2022</b>	721.712,23	382.507,48	53,00	339.204,75	47,00	63.943,70	275.261,04	0,00	0,00	721.712,23
<b>2023</b>	416.792,37	220.899,96	53,00	195.892,41	47,00	36.927,80	158.964,61	0,00	0,00	416.792,37
<b>2024</b>	547.421,53	290.133,41	53,00	257.288,12	47,00	48.501,55	208.786,57	0,00	0,00	547.421,53
<b>2025</b>	910.122,21	482.364,77	53,00	427.757,44	47,00	80.636,83	347.120,61	0,00	0,00	910.122,21
<b>Total</b>	<b>3.830.119,51</b>	<b>2.029.963,33</b>		<b>1.800.156,18</b>		<b>339.348,59</b>	<b>1.460.807,59</b>			<b>3.830.119,51</b>



**GAL SOM RURALS**

**Estratègia de Desenvolupament  
Local Participatiu**

**abril 2022**



# Estratègia de Desenvolupament Local Participatiu

## Índex Modificacions

3.- Objectius generals de l'estratègia.....	107
Objectius específics de l'estratègia. ....	109
Línies d'actuació i previsió de distribució de finançament. ..	113
5.- Objectius específics i assignació pressupostària. ....	151
Criteris de selecció d'operacions de la submesura 19.2. ....	160
6.- Baremació de projectes d'acord l'annex IX.....	174
Característiques i límits de les ajudes a atorgar.....	175
7.- Pla financer. ....	185

# Objectius de l'estratègia.

Objectius generals.

Objectiu General 1	
<b>Denominació:</b>	Un territori i una població resilients amb capacitat d'adaptació al canvi
<b>Integració amb els objectius transversals de desenvolupament rural de la Unió Europea i prioritats de la Generalitat Valenciana.</b>	<p><i>-Innovació:</i> Adopció de formes d'empresa i producció innovadores, generació d'agrupacions i partenariats d'interés (clústers, col·laboracions públic i privat, integració universitats), adopció de nous rols per part dels productors (ampliació a transformació i comercialització per part dels productors agropecuaris, implantació de nous serveis, millora de la qualitat i varietat de l'oferta turística, etc.).</p> <p><i>-Millora econòmica i de l'ocupació estructural i duradora:</i> Augment de les possibilitats de negoci, facilitació de l'empreniment, recolzament a les activitats locals i promoció de noves.</p> <p><i>-Promoció de productes locals:</i> Sinèrgies amb territoris urbans veïns, promoció dels circuits curts de producció-consum.</p> <p><i>-Crisi demogràfica:</i> Augment de la capacitat d'ocupació del territori que afavoreix el manteniment i expansió de la població local per mitjà d'inversions i empreses que generen ocupació de qualitat.</p> <p><i>-Medi Ambient:</i> Adopció de processos productius i altres processos relacionats més respectuosos i amb menys impacte ambiental.</p> <p><i>-Mitigació del canvi climàtic i adaptació:</i> Adopció de processos productius amb menor empremta de carboni i hídrica, foment de les renovables, circuits curts de producció i consum.</p>
<b>Pressupost:</b>	700.000,00

Objectiu General 2	
<b>Denominació:</b>	Un territori obert amb possibilitats per a tots.
<b>Integració amb els objectius transversals de desenvolupament rural de la Unió Europea i prioritats de la Generalitat Valenciana.</b>	<p><i>-Crisi demogràfica:</i> Afavoriment del manteniment de la població juvenil i de l'arribada de nous pobladors (millora de les condicions d'ocupabilitat, millora de l'accés a l'habitatge, millora de l'accés a serveis bàsics), augment de la capacitat de la població juvenil per previndre l'èxode rural, foment de l'aparició de serveis especialitzats públics i privats adreçats als joves, foment d'iniciatives específiques de suport a la joventut.</p> <p><i>-Dones:</i> Disminució de l'esclatxa salarial i formativa, foment de l'aparició de serveis especialitzats públics i privats adreçats a les dones, foment de la investigació i debat sobre la millora de les condicions de la dona al territori, foment d'iniciatives específiques de suport a la dona.</p> <p><i>-Població desafavorida:</i> Foment de l'aparició de serveis públics i privats especialitzats,</p> <p><i>-Millora econòmica i de l'ocupació estructural i duradora:</i> Capacitació de la població, disminució de l'esclatxa salarial home-dona, inserció laboral de dones, joves i col·lectius desafavorits.</p>
<b>Pressupost:</b>	320.000,00

Objectiu General 3	
<b>Denominació:</b>	Un entorn saludable amb capacitat de millora de la sostenibilitat
<b>Integració amb els objectius transversals de desenvolupament rural de la Unió Europea i prioritats de la Generalitat Valenciana.</b>	<p><i>-Innovació:</i> Adopció de renovables, adopció de cicles integrals d'aprofitament de restes i residus amb diferents valoritzacions, integració de la millora de la imatge territorial i el paisatge, integració de la millora del patrimoni rural.</p> <p><i>-Medi ambient:</i> Disminució d'emissions i residus, foment de l'ús de recursos locals, disminució de contaminants puntuals.</p> <p><i>-Mitigació del canvi climàtic i adaptació:</i> Adopció de processos productius amb menor empremta de carboni i hídrica, foment de les renovables, circuits curts de producció i consum, augment de l'eficiència del consum energètic.</p> <p><i>-Promoció de productes locals, de proximitat, agroecològics i/o ecològics, i/o biodiversitat:</i> Valorització de l'entorn, circuits curts de promoció i consum, enfocament global de paisatge i territori, foment de producció agropecuària respectuosa amb el medi ambient.</p> <p><i>-Millora econòmica i de l'ocupació estructural i duradora:</i> Implantació de noves activitats de caire ambiental i/o vinculades a energies renovables, potenciament de l'activitat agropecuària per l'adopció de nous rols per part dels gestors d'explotacions (transformació, comercialització directa), foment d'activitats econòmiques respectuoses amb l'entorn.</p>
<b>Pressupost:</b>	1.323.054,62

Objectiu General 4	
<b>Denominació:</b>	Un entorn col·laboratiu amb capacitat d'adquirir, adaptar, difondre i aprofitar coneixement i experiència
<b>Integració amb els objectius transversals de desenvolupament rural de la Unió Europea i prioritats de la Generalitat Valenciana.</b>	<p><i>-Innovació:</i> Suport a la creació de centres i serveis públics i privats que puguin tenir com a un dels seus resultats principals el foment d'un entorn col·laboratiu entre entitats públiques, privades i de la societat civil, foment de l'intercanvi i difusió d'experiències, suport i recolzament a fòrums de debat i intercanvi, empoderament de la societat civil, foment del paper del GAL com a dinamitzador i catalitzador de la zona.</p> <p>Entre d'altres es podrien incloure en aquest epígraf la inversió en centres d'investigació, en empreses innovadores resultants de partenariats públics/privats o la creació de nous serveis avançats que comptem amb el suport d'entitats d'investigació i educació.</p> <p><i>-Millora econòmica i de l'ocupació estructural i duradora:</i> Creació de serveis i iniciatives públiques i privades dedicades a la formació a mida, intercanvi de coneixement i experiència al respecte, foment de partenariats i altres formes d'associació estratègics.</p> <p><i>-Promoció de productes locals, de proximitat, agroecològics i/o ecològics, i/o biodiversitat:</i> Creació de centres i iniciatives públics i privats que afavorisquen la difusió del territori i les seues capacitats i recursos.</p>
<b>Pressupost:</b>	0,00

# Objectius de l'estratègia.

Objectius específics.

## Objectiu General 1

### Un territori i una població resilient amb capacitat d'adaptació al canvi

Objectius específics		Indicadors de resultat	Fita 31/12/18	Fita 31/12/20	Fita 21/12/23
1.1.	Adopció de formes d'empresa i producció innovadores i sostenibles.	Empreses que han sol·licitat ajudes per constituir-se o millorar la seua producció.	10	30	50
1.2.	Generació d'agrupacions i partenariats d'interés. (Més en concret i sense excloure altres possibles projectes finançables per les ajudes regulades a l'ordre 13/2018: Suport a la creació de centres de formació, suport a la creació de centres d'innovació empresarial, suport a la creació de seus d'associacions professionals).	Iniciatives empresarials que s'han creat o millorat i que en el dit procés han comptat amb el recolzament de partenariats i agrupacions d'interés que han cooperat (de forma demostrable) amb el GAL o amb empreses finançades pel GAL.	3	5	6
1.3.	Augmentar la qualitat de les produccions locals. (Més en concret i sense excloure altres possibles projectes finançables per les ajudes regulades a l'ordre 13/2018: Inversions en tecnologia, infraestructures i altres mitjans productius per millora de la qualitat de les produccions per millora de la qualitat de les produccions o adopció de marques de qualitat. Inversions en tecnologies i infraestructures que ajuden a desenvolupar projectes de creació de nous estàndards de qualitat, creació d'empreses i iniciatives de certificació de qualitat de les produccions o millora de empreses que incloga aquesta com a nova activitat).	Empreses i entitats que han sol·licitat ajudes per tal de fer inversions empresarials que les ajuden a adoptar marques i certificacions de qualitat o desenvolupar pròpies. Creació d'entitats i empreses que entre els seus serveis es dediquen a impartir formació al respecte o fer estudis relacionats	5	15	25
1.4.	Millorar la promoció dels productes locals a partir dels seus valors territorials, socials, ambientals..	Entitats i empreses que han sol·licitat ajudes per tal de desenvolupar actuacions de les produccions locals baix aquestes premisses	5	10	25
1.5.	Generar sinergies amb zones urbanes i circuits curts de producció-consum. (Més en concret i sense excloure altres possibles projectes finançables per les ajudes regulades a l'ordre 13/2018: Creació de noves empreses agroalimentàries i ampliació d'activitats de professionals ja existents que tinguen els circuits curts de producció-distribució com una de les seues línies principals de venda o que elaboren els seus productes a partir de produccions principalment locals i/o amb fonts d'energia renovable d'origen local).	Empreses i iniciatives presents a la zona de les que es puga acreditar documentalment a la zona que desenvolupen aquest tipus de distribució.	2	6	10
1.6.	Desenvolupar el sector turístic amb un enfocament orientat a la qualitat i la diversificació.	Empreses turístiques amb propostes innovadores al territori que sol·liciten ajudes.	5	15	50

## Objectiu General 2

## Un territori obert amb possibilitats per a tots.

Objectius específics		Indicadors de resultat	Fita	Fita	Fita
			31/12/18	31/12/20	21/12/23
2.1.	Mitigar la despoblació per mitjà d'accions públiques i privades que afavorisquen l'establiment de persones o eviten la seua emigració. En aquest sentit es tindrà en consideració per exemple la creació de serveis bàsics per a la població local o les millores que permeten el seu manteniment.	Evolució de la població al territori.	38.648	38.750	39.000
2.2.	Millorar les condicions generals de la dona al territori.	Taxa de feminitat dones 20 a 45 anys	47,10%	47,50%	48,00%
2.3.	Millorar la condició laboral de la dona al territori.	Variació de la taxa d'atur femenina respecte a la masculina.	1,25	1,24	1,20
2.4.	Millorar la situació de la joventut al territori.	Taxa de joventut	13,19%	13,50%	14,00%
2.5.	Disminució de la temporalitat i precarietat del treball	Percentatge de població afiliada al règim d'autònoms i règim agrari.	36,90%	36,50%	36,00%
2.6.	Millora de les qualificacions professionals. Creació i millora de centres públics i privats de serveis formatius, d'assessorament, etc. en aquest camp. <small>(Més en concret i sense excloure altres possibles projectes finançables per les ajudes regulades a l'ordre 13/2018: Inversió per a la creació pública i privada en aquest camp o inversió en l'ampliació d'activitats cap aquest camp d'empreses ja existents).</small>	Nº de projectes presentats al GAL orientats a millorar la qualificació professional de la mà d'obra local	2	5	15
2.7.	Suport a col·lectius específics en risc d'exclusió.	Nº de projectes de serveis específics públics i privats orientats a millorar la qualitat de vida de col·lectius en risc d'exclusió (Dones, joves, majors, persones amb discapacitat, LGTB etc.)	2	5	15

Objectiu General 3					
Un entorn saludable amb capacitat de millora de la sostenibilitat					
Objectius específics		Indicadors de resultat	Fita 31/12/18	Fita 31/12/20	Fita 21/12/23
3.1.	Foment de les energies renovables.	Nº de projectes aprovats.	5	10	15
3.2.	Foment dels cicles integrals d'aprofitament de recursos i restes.	Nº de projectes aprovats.	2	4	7
3.3.	Suport a les empreses ambientals i/o amb relació amb el territori.	Nº de projectes aprovats.	2	5	12
3.4.	Reducció de l'empremta de carboni i /o hídrica de les activitats productives i les poblacions	Nº de projectes aprovats.	2	4	9
3.5.	Valorització de l'entorn rural.	Nº de projectes aprovats.	2	4	9
3.6.	Valorització del patrimoni rural.	Nº de projectes aprovats.	2	4	9

## Objectiu General 4

## Un entorn col·laboratiu amb capacitat d'adquirir, adaptar, difondre i aprofitar coneixement i experiència

Objectius específics		Indicadors de resultat	Fita 31/12/18	Fita 31/12/20	Fita 21/12/23
4.1.	<p>Foment d'un entorn col·laboratiu entre entitats públiques, privades i de la societat civil per mitjà del suport a la creació de centres i serveis públics i privats que puguin tenir com a un dels seus resultats principals el foment d'aquest entorn.</p> <p>(Més en concret i sense excloure altres possibles projectes finançables per les ajudes regulades a l'ordre 13/2018: Suport a la creació de centres de formació, suport a la creació de centres d'innovació empresarial, suport a la creació de seus d'associacions professionals).</p>	Nº de projectes aprovats.	2	4	7
4.2.	<p>Foment de l'intercanvi i difusió d'experiències i la formació al respecte per mitjà de la creació de serveis i iniciatives públiques i privades que tinguin aquestes finalitats entre els seus objectius.</p> <p>(Més en concret i sense excloure altres possibles projectes finançables per les ajudes regulades a l'ordre 13/2018: Suport a la creació de centres de formació i capacitat que puguin contribuir a la millora de l'empleabilitat de les poblacions locals).</p>	Nº de projectes aprovats.	2	4	7
4.3.	<p>Foment del paper del GAL com adinamitzador i catalitzador de la zona. Aquestes activitats no seran subvencionades sinó que formen part del funcionament normal de GAL i qualsevol despesa que es pugui derivada es carregarà a les despeses de funcionament.</p>	Llistat d'activitats organitzades i Nº de fòrums al que el G.A.L. és convidat a presentar-se o presentar les seues activitats i funcions (demostrable amb proves documentals).	2	8	15
4.4.	<p>Difusió del territori de les seues capacitats i recursos per mitjà del suport a iniciatives públiques i privades que es considere que poden valoritzar els recursos locals com és el cas de la creació d'establiments turístics temàtics, d'empreses de transformació agroalimentària lligades a produccions tradicionals, etc.</p>	Nº de projectes aprovats.	2	4	9

## Línies d'actuació i previsió de distribució de finançament.

Línia d'Actuació 1			
Títol i contingut:		Un territori i una població resilients amb capacitat d'adaptació al canvi	
Pressupost		700.000,00	
Programes d'actuació		Contingut	Pressupost
1.1.	Implantació de formes d'empresa i producció innovadores i sostenibles.	Ajudes a empreses de caràcter innovador que han sol·licitat ajudes per constituir-se o millorar la seua producció. La innovació s'ha de comprendre en un sentit ample, tenint en compte que aquesta pot provindre del plantejament empresarial, de les estratègies de comercialització o del propi procés de producció.	350.000,00
1.2.	Foment d'agrupacions i partenariats d'interés.	Iniciatives empresarials que s'han creat o millorat i que en el dit procés han comptat amb el recolzament de partenariats i agrupacions d'interés que han cooperat (de forma demostrable) amb el GAL o amb empreses finançades pel GAL.	0,00
1.3.	Augment de la qualitat de les produccions locals.	Suport a projectes d'implantació d'activitats no existents o de canvis en les ja presents per tal de millorar la qualitat i diversitat de l'oferta.	90.000,00
1.4.	Millora de la promoció dels productes locals a partir dels valors associats.	Ajudes a la promoció de productes locals en relació als valors associats al territori d'origen.	0,00
1.5.	Generació sinergies amb zones urbanes i circuits curts de producció-consum.	Foment de noves formes de distribució i venda i a l'establiment de circuits curts. Entre d'altres es considera l'adquisició dels equips i bens necessaris per aquest tipus de distribució o l'adquisició o creació de les infraestructures requerides. En cap cas les accions promocionals.	10.000,00
1.6.	Desenvolupament del sector turístic amb un enfocament orientat a la qualitat i la diversificació.	Ajudes a empreses turístiques innovadores que augmenten l'oferta comarcal, a empreses de serveis relacionats amb el turisme i al desenvolupament de les infraestructures necessàries.	250.000,00

Línia d'Actuació 2			
Títol i contingut:		Capacitació territorial i social.	
Pressupost		320.000,00	
Programes d'actuació		Contingut	Pressupost
2.1.	Manteniment i assentament de pobladors.	Ajudes a actuacions i experiències de qualsevol tipus orientades a l'assentament de població i acollida de nous pobladors.	0,00
2.2.	Igualtat de gènere i millora de les condicions de vida.	Ajudes a estudis, projectes i actuacions que milloren la qualitat de vida de les dones o generen serveis especialitzats adreçats a l'augment del seu benestar.	175.000,00
2.3.	Igualtat de gènere i ocupació.	Suport a actuacions que milloren l'ocupabilitat de les dones, les seues qualificacions professionals o disminueixen l'escletxa laboral entre sexes.	0,00
2.4.	Suport a la joventut.	Ajudes a projectes i actuacions que milloren la qualitat de vida dels joves, augmenten la seua ocupabilitat o generen serveis especialitzats adreçats a l'augment del seu benestar.	145.000,00
2.5.	Disminució de la temporalitat i precarietat del treball	Suport a projectes i actuacions de qualificació professional i de reconversió dels autònoms i agricultors cap altres formes d'empresa més resilients per mitjà d'inversions i actuacions que consoliden llocs de treball o que donen suport a dita consolidació (creació de centres públics i privats de serveis formatius, d'assessorament, etc.) en cap cas es subvencionarà la formació.	0,00
2.6.	Augment de les qualificacions professionals.	Suport a projectes de creació d'estructures de formació i informació que fomenten l'ocupació i l'emprenedoria. Creació i millora de centres públics i privats de serveis formatius, d'assessorament, etc. en aquest camp. En cap cas es subvencionarà la formació.	0,00
2.7.	Suport a col·lectius específics en risc d'exclusió.	Suport a projectes de serveis específics públics i privats orientats a millorar la qualitat de vida de col·lectius en risc d'exclusió.	0,00

Línia d'Actuació 3			
Títol i contingut:		Entorn i sostenibilitat.	
Pressupost		1.323.054,62	
Programes d'actuació		Contingut	Pressupost
3.1.	Suport a la instal·lació d'energies renovables.	Ajudes a l'elaboració i execució de projectes d'instal·lació d'energies renovables a edificis públics i empreses. Ajudes a projectes de millora de l'eficiència del consum energètic.	200.000,00
3.2.	Suport a cicles integrals d'aprofitament de recursos i restes.	Ajudes al desenvolupament de projectes d'aprofitament de restes com a matèria prima per processos productius o la generació d'energia.	0,00
3.3.	Suport a les empreses ambientals i/o amb relació amb el territori.	Ajudes a la creació o expansió d'empreses mediambientals o amb una forta relació de l'activitat amb el medi ambient i el territori.	108.054,62
3.4.	Reducció de l'empremta de carboni i/o hídrica de les activitats productives i les poblacions.	Ajudes al disseny i execució de projectes que ajuden a reduir emissions públiques i privades de gasos amb efecte climàtic, a disminuir el consum de recursos hídrics o evitar-la seua contaminació.	0,00
3.5.	Valorització de l'entorn rural.	Actuacions de millora d'espais naturals amb valor ambiental i/o paisatgístics.	500.000,00
3.6.	Valorització del patrimoni rural.	Actuacions de millora d'elements del patrimoni rural per a la seua recuperació o valorització.	515.000,00

## Objectius específics i assignació pressupostària.

Objectius específics en relació amb l'objectiu general 1 "Un territori i una població resilient amb capacitat d'adaptació al canvi".

Objectius específics.	
Objectiu específic 1.1.	
<i>Contingut:</i>	Adopció de formes d'empresa i producció innovadores i sostenibles.
<i>Objectiu general:</i>	Un territori i una població resilient amb capacitat d'adaptació al canvi
<i>Justificació:</i>	Foment d'un nou model d'empresa que ajude a mantenir i millorar la qualitat de l'activitat al territori "Som Rurals". En aquest moment el territori pateix una forta crisi empresarial que deriva tant del context general rural com de situacions locals com ara l'excessiva dependència de sectors en recessió com l'agricultura i la construcció o la presència d'una indústria tradicional amb dificultat d'adaptació a les noves realitats.
<i>Assignació Pressupostària</i>	350.000,00

Objectius específics.	
Objectiu específic 1.2.	
<i>Contingut:</i>	Generació d'agrupacions i partenariats d'interés.
<i>Objectiu general:</i>	Un territori i una població resilient amb capacitat d'adaptació al canvi
<i>Justificació:</i>	La implantació de nova activitat és sempre una qüestió complexa, més encara als territoris rurals. Amb aquest objectiu estratègic es pretén generar un entorn que facilite l'empreniment i la millora de les empreses per mitjà de creació d'estructures locals i territorials de recolzament que agrupen a diversos agents públics i privats i generen coneixement i suport a diferents nivells. En aquest sentit es donarà suport a empreses i entitats públiques que per la seua creació o millora requereixen de partenariats reconeguts o que per la seua posada en marxa suposen un valor afegit per als partenariats territorials. P. Ex. Dotació d'infraestructures per a entitats que agrupen altres entitats empresarials o de la societat civil, suport la creació de les infraestructures necessàries per a serveis compartits, etc.
<i>Assignació Pressupostària</i>	0,00

Objectius específics.	
Objectiu específic 1.3.	
<i>Contingut:</i>	Augmentar la qualitat de les produccions locals.
<i>Objectiu general:</i>	Un territori i una població resilient amb capacitat d'adaptació al canvi
<i>Justificació:</i>	En un context global amb una competitivitat creixent, el creixement es pot basar en la rebaixa de preus, que sòl dependre d'una forta implantació tecnològica, o d'una millora de l'oferta que transforme el preu en una qüestió secundària per al client. Aquest objectiu es centra en aquest segon cas, al suport a projectes d'implantació d'activitats no existents o de canvis en les ja presents per tal de millorar la qualitat i diversitat de l'oferta.
<i>Assignació Pressupostària</i>	90.000,00

<b>Objectius específics.</b>	
<b>Objectiu específic 1.4.</b>	
<i>Contingut:</i>	Millorar la promoció dels productes locals a partir dels seus valors territorials, socials, ambientals.
<i>Objectiu general:</i>	Un territori i una població resilients amb capacitat d'adaptació al canvi
<i>Justificació:</i>	Cal dotar als productes locals de valor afegit que els permeta competir sense haver de fer ús de solucions tradicionals a la zona com ara la precarització de la mà d'obra. En aquest sentit, la promoció dels productes locals, explicant les seues característiques i qualitat i la seua relació amb el territori que els genera s'emprarà com una eina de diferenciació de l'oferta local. D'aquesta forma es donarà suport a les iniciatives presents al territori augmentant la seua competitivitat.
<i>Assignació Pressupostària</i>	0,00

<b>Objectius específics.</b>	
<b>Objectiu específic 1.5.</b>	
<i>Contingut:</i>	Generar sinergies amb zones urbanes i circuits curts de producció-consum.
<i>Objectiu general:</i>	Un territori i una població resilients amb capacitat d'adaptació al canvi
<i>Justificació:</i>	Un dels aspectes que doten de singularitat, front a altres zones, al territori "Som Rurals" és que es troba entreverat pel mosaic generat per les àrees urbanes de Gandia, Ontinyent i Xàtiva. La proximitat a aquestes àrees és un recurs del que cal traure profit, estudiant la forma en que la presència d'aquestes àrees i la seua oferta de serveis recolze el procés de desenvolupament rural i de que aquestes zones i la seua població es convertisquen en destí prioritari de les produccions locals. En aquest sentit, l'habilitació de circuits curts de producció-consum es pot convertir en una via relativament senzilla de comercialització d'excedents locals que a mercats urbans compten amb el valor afegit de la qualitat associada al seu origen rural o territorial. Entre d'altres es considera l'adquisició dels equips i bens necessaris per aquest tipus de distribució o l'adquisició o creació de les infraestructures requerides. En cap cas es subvencionaran accions de promoció.
<i>Assignació Pressupostària</i>	10.000,00

<b>Objectius específics.</b>	
<b>Objectiu específic 1.6.</b>	
<i>Contingut:</i>	Desenvolupar el sector turístic amb un enfocament orientat a la qualitat i la diversificació.
<i>Objectiu general:</i>	Un territori i una població resilients amb capacitat d'adaptació al canvi
<i>Justificació:</i>	A la fase de diagnosi s'extrauen dues conclusions al respecte: El sector turístic encara no ha desplegat tot el seu potencial sobre el territori i hi han buits en l'oferta, en especial en aquella de major qualitat i qualificació. Atenent a que el sector turístic és estratègic a les zones rurals pel seu caràcter tractor d'altres com el del comerç, l'hostaleria o l'artesania, es fa necessari executar les actuacions necessàries per tal de generar un escenari més favorable.
<i>Assignació Pressupostària</i>	250.000,00

**Objectius específics en relació amb l'objectiu general 2**  
**“Un territori obert amb possibilitats per a tots”.**

<b>Objectius específics.</b>	
<b>Objectiu específic 2.1.</b>	
<i>Contingut:</i>	Fixar població al territori
<i>Objectiu general:</i>	Un territori obert amb possibilitats per a tots
<i>Justificació:</i>	La despoblació és al temps causa i símptoma de la crisi rural. Sense un contingent de població suficient les comunitats rurals no són viables i es perden recursos i serveis. Aquest objectiu pretén generar un enfocament integral que ajude tant a evitar les emigracions com afavorir les immigracions necessàries a molts pobles als que la població local té poques capacitats d'auto-regeneració. Es consideraran en aquesta línia actuacions públiques i privades que afavorisquen l'establiment de persones o eviten la seua emigració. En aquest sentit es tindrà en consideració per exemple la creació de serveis bàsics per a la població local o les millores que permeten el seu manteniment com per exemple les que faciliten l'accés a determinats serveis i recursos com ara l'habitatge, l'atenció domiciliària, els serveis personals, etc.
<i>Assignació Pressupostària</i>	0,00

<b>Objectius específics.</b>	
<b>Objectiu específic 2.2.</b>	
<i>Contingut:</i>	Millorar les condicions generals de la dona al territori
<i>Objectiu general:</i>	Un territori obert amb possibilitats per a tots
<i>Justificació:</i>	La dona rural pateix una doble marginació: Per ser dona i per ser rural. Cal, llavors, desenvolupar les actuacions necessàries a l'augment del seu benestar i que eviten que el seu risc d'exclusió es transforme en una realitat.
<i>Assignació Pressupostària</i>	175.000,00

<b>Objectius específics.</b>	
<b>Objectiu específic 2.3.</b>	
<i>Contingut:</i>	Millorar la condició laboral de la dona al territori
<i>Objectiu general:</i>	Un territori obert amb possibilitats per a tots
<i>Justificació:</i>	La dona rural pateix una doble marginació: Per ser dona i per ser rural. Aquesta marginació es manifesta a molts àmbits, però un dels més greus i que més implicacions té és el laboral. L'èxode femení, i en especial entre aquelles que tenen més qualificació, és una problemàtica ben present i que té impacte més enllà del social en ser una de les causes de la fallida demogràfica.
<i>Assignació Pressupostària</i>	0,00

<b>Objectius específics.</b>	
<b>Objectiu específic 2.4.</b>	
<i>Contingut:</i>	Millorar la situació de la joventut al territori
<i>Objectiu general:</i>	Un territori obert amb possibilitats per a tots
<i>Justificació:</i>	Davant el risc de despoblació, una de les mesures més necessàries és el suport a la població infantil i juvenil. Les ajudes a projectes i actuacions que milloren la qualitat de vida de xiquets i joves, augmenten la seua ocupabilitat o generen serveis especialitzats adreçats a l'augment del seu benestar; eviten que marxen del territori els encarregats d'assegurar la reproducció de la població futura.
<i>Assignació Pressupostària</i>	145.000,00

<b>Objectius específics.</b>	
<b>Objectiu específic 2.5.</b>	
<i>Contingut:</i>	Disminució de la temporalitat i precarietat del treball
<i>Objectiu general:</i>	Un territori obert amb possibilitats per a tots
<i>Justificació:</i>	Una de les conclusions de l'anàlisi és que el territori Som Rurals pateix d'una forta temporalitat en les contractacions i mostra una presència d'autònoms molt superior a la normal. Ambdós indicadors són mostra de precarització de la mà d'obra que augmenta el risc d'exclusió. Per això es fa necessari el suport a projectes i actuacions de qualificació professional i de reconversió dels autònoms i agricultors cap altres formes d'empresa més resilents, per mitjà d'inversions i actuacions que consoliden llocs de treball o que donen suport a dita consolidació (creació de centres públics i privats de serveis formatius, d'assessorament, etc.) En cap cas es subvencionarà la formació.
<i>Assignació Pressupostària</i>	0,00

<b>Objectius específics.</b>	
<b>Objectiu específic 2.6.</b>	
<i>Contingut:</i>	Augment de les qualificacions professionals
<i>Objectiu general:</i>	Un territori obert amb possibilitats per a tots
<i>Justificació:</i>	Altra de les conclusions derivades de l'anàlisi era que la població local està formada per baix de la mitjana respecte a les dades provincials i autonòmiques, per tant cal desenvolupar actuacions de formació i qualificació de treballadors per a la seua incorporació a sectors considerats com estratègics (noves formes d'agricultura, noves tecnologies, serveis a la població, serveis avançats) si es vol reduir aquesta esclatxa social i incorporar noves activitats al territori.  Suport a projectes de formació i informació que fomenten l'ocupació i l'emprenedoria. Creació i millora de centres públics i privats de serveis formatius, d'assessorament, etc. en aquest camp. En cap cas es subvencionarà la formació.
<i>Assignació Pressupostària</i>	0,00

<b>Objectius específics.</b>	
<b>Objectiu específic 2.7.</b>	
<i>Contingut:</i>	Suport a col·lectius específics en risc d'exclusió.
<i>Objectiu general:</i>	Un territori obert amb possibilitats per a tots
<i>Justificació:</i>	Els municipis que formen la candidatura "Som Rurals" mostren un dèficit en actuacions i d'infraestructures en l'atenció a col·lectius en risc d'exclusió, per això es fa necessari el suport a projectes de serveis específics públics i privats orientats a millorar la qualitat de vida de col·lectius en risc d'exclusió.
<i>Assignació Pressupostària</i>	0,00

### Objectius específics en relació amb l'objectiu general 3 "Un entorn saludable amb capacitat de millora de la sostenibilitat".

<b>Objectius específics.</b>	
<b>Objectiu específic 3.1.</b>	
<i>Contingut:</i>	Foment de les energies renovables
<i>Objectiu general:</i>	Un entorn saludable amb capacitat de millora de la sostenibilitat
<i>Justificació:</i>	A un entorn caracteritzat per la dependència dels combustibles fòssils com a font primària o secundària d'energia i amb les continuades pujades de preus derivada; la implantació d'energies renovables a partir de recursos locals a edificis públics i empreses esdevé una via de reducció de costos i augment de la sostenibilitat i la competitivitat. A més a més, aquestes instal·lacions poden exercir un efecte demostratiu que impulse l'adopció de renovables a altres emplaçaments, contribuint així a reduir l'empremta de carboni territorial.
<i>Assignació Pressupostària</i>	200.000,00

<b>Objectius específics.</b>	
<b>Objectiu específic 3.2.</b>	
<i>Contingut:</i>	Foment dels cicles integrals d'aprofitament de recursos i restes
<i>Objectiu general:</i>	Un entorn saludable amb capacitat de millora de la sostenibilitat
<i>Justificació:</i>	Una de les conclusions de la fase d'anàlisi és que la manca d'instal·lacions de tractament de residus a la zona encareix la seua gestió. A hores d'ara s'han generat molts cicles integrals d'aprofitament de residus de processos productius (agraris, agroalimentaris, forestals, industrials, etc.) per a la seua valorització de diversos tipus (compostatge, energètica, etc.). Per això amb aquest objectiu es pretén desenvolupament de projectes d'aprofitament de restes com a matèria prima per altres processos productius o la generació d'energia.
<i>Assignació Pressupostària</i>	0,00

<b>Objectius específics.</b>	
<b>Objectiu específic 3.3.</b>	
<i>Contingut:</i>	Suport a les empreses ambientals i/o amb relació amb el territori.
<i>Objectiu general:</i>	Un entorn saludable amb capacitat de millora de la sostenibilitat
<i>Justificació:</i>	El sector ambiental, i més a un territori com el de Som Rurals amb abundància d'espais naturals i protegits, és un dels que més potencial de creixement. A més a més, la presència de determinades problemàtiques locals fa desitjable l'augment de la presència d'aquest tipus d'empreses a la zona.
<i>Assignació Pressupostària</i>	108.054,62

<b>Objectius específics.</b>	
<b>Objectiu específic 3.4.</b>	
<i>Contingut:</i>	Reducció de l'empremta de carboni i /o hídrica de les activitats productives i les poblacions
<i>Objectiu general:</i>	Un entorn saludable amb capacitat de millora de la sostenibilitat
<i>Justificació:</i>	El canvi climàtic, derivat de l'augment d'emissions de determinats gasos, causarà, previsiblement, a mig terme una disminució dels cabals hídrics disponibles a la conca mediterrània. Una problemàtica, la de les aigües, que a més a més, a la zona es completa amb problemes puntuals de contaminació. Per tant es fan necessàries les ajudes al disseny i execució de projectes que ajuden a reduir emissions públiques i privades de gasos amb efecte climàtic, a disminuir el consum de recursos hídrics o evitar la seua contaminació.
<i>Assignació Pressupostària</i>	0,00

<b>Objectius específics.</b>	
<b>Objectiu específic 3.5.</b>	
<i>Contingut:</i>	Valorització de l'entorn rural
<i>Objectiu general:</i>	Un entorn saludable amb capacitat de millora de la sostenibilitat
<i>Justificació:</i>	El territori "Som Rurals" compta amb notables valors ambientals i paisatgístics, un patrimoni que es fa evident amb la ampla xarxa d'espais protegits que gaudeix. Aquest objectiu promou les actuacions necessàries per a recuperar, mantenir i posar en valor aquest patrimoni. A banda, del significat i valor que aquest patrimoni acumula per se, cal considerar també que sobre ell jau bona part de l'atractiu del que trauen profit altres sectors com el turístic, l'hostaler o el de l'oferta d'activitats.  Actuacions de millora d'espais amb valor ambiental i/o paisatgístic.
<i>Assignació Pressupostària</i>	500.000,00

<b>Objectius específics.</b>	
<b>Objectiu específic 3.6.</b>	
<i>Contingut:</i>	Valorització del patrimoni rural
<i>Objectiu general:</i>	Un entorn saludable amb capacitat de millora de la sostenibilitat
<i>Justificació:</i>	El territori "Som Rurals" gaudeix d'un ample patrimoni rural compost per elements arqueològics, arquitectònics, etnogràfics, culturals, etc. Aquest objectiu promou les actuacions necessàries per a recuperar, mantenir i posar en valor aquest patrimoni. A banda, del significat i valor que aquest patrimoni acumula per se, cal considerar també que sobre ell jau bona part de l'atractiu del que trauen profit altres sectors com el turístic, l'hostaler o el de l'oferta d'activitats.
<i>Assignació Pressupostària</i>	515.000,00

**Objectius específics en relació amb l'objectiu general 4 "Un entorn col·laboratiu amb capacitat d'adquirir, adaptar, difondre i aprofitar coneixement i experiència".**

<b>Objectius específics.</b>	
<b>Objectiu específic 4.1.</b>	
<i>Contingut:</i>	Foment d'un entorn col·laboratiu entre entitats públiques, privades i de la societat civil
<i>Objectiu general:</i>	Un entorn col·laboratiu amb capacitat d'adquirir, adaptar, difondre i aprofitar coneixement i experiència
<i>Justificació:</i>	La cooperació i la participació són dos dels pilars de la filosofia LEADER, a més a més, a territoris rurals amb carències de diversos tipus, aquestes experiències són les que poden permetre assolir el capital humà i social necessari per al desenvolupament exitós d'iniciatives. Foment d'un entorn col·laboratiu entre entitats públiques, privades i de la societat civil per mitjà del suport a la creació de centres i serveis públics i privats que puguen tenir com a un dels seus resultats principals el foment d'aquest entorn.
<i>Assignació Pressupostària</i>	0,00

<b>Objectius específics.</b>	
<b>Objectiu específic 4.2.</b>	
<i>Contingut:</i>	Foment de l'intercanvi i difusió d'experiències i la formació
<i>Objectiu general:</i>	Un entorn col·laboratiu amb capacitat d'adquirir, adaptar, difondre i aprofitar coneixement i experiència
<i>Justificació:</i>	L'adquisició d'informació de qualitat és la base de qualsevol iniciativa de desenvolupament local o relacionada amb ell. Per això es fa necessari considerar com a objectiu el suport a projectes que formen en o ajuden a la difusió i intercanvi d'experiències i informació referent a la participació, cooperació entre territoris o mobilització de la societat civil. Foment de l'intercanvi i difusió d'experiències i la formació al respecte per mitjà de la creació de serveis i iniciatives públiques i privades que tinguin aquestes finalitats entre els seus objectius.
<i>Assignació Pressupostària</i>	0,00

## Criteris de selecció d'operacions de la submesura 19.2.

Criteri	Ruralitat <54	Ruralitat =>54	Addicionals
Projectes promoguts per entitats privades	4	6	
Projectes de naturalesa productiva	7	8	
Projectes inclosos en l'EDLP	5	6	
Projectes que promouen la creació d'ocupació estable	5	6	2(a)
Projectes promoguts per dones i joves fins a 35 anys	14	16	
Projectes que tinguen en compte la inclusió de col·lectius desafavorits (discapacitats, aturats de llarga durada i majors de 45 anys)	8	10	2(b)
Projectes presentats per entitats pertanyents a l'àmbit de l'economia social	4	6	2(c)
Projectes de desenvolupament endogen que potencien capacitats internes de la comunitat local i el seu benestar a qualsevol nivell	7	8	
Projectes relacionats amb la implantació de les TIC	7	8	1(d)
Projectes que fomenten les activitats innovadores i/o milloren la qualitat de vida local	7	8	1(e)
Projectes amb incidència positiva sobre el medi ambient i l'entorn patrimonial local	7	8	2(f)
<b>Total</b>	<b>75</b>	<b>90</b>	<b>10</b>

### Explicacions addicionals:

- (a) 2 punts addicionals per al foment d'ocupació estable per a dones menors de 35 anys\*.
- (b) 2 punts addicionals per al foment de la inclusió de persones amb discapacitat o aturats de llarga durada.
- (c) 2 punts addicionals a projectes d'economia social que inclouen col·lectius desafavorits en un percentatge superior al 35% de la plantilla (dones, joves, discapacitats, aturats de llarga durada).
- (d) 1 punt per a projectes TIC que tinguen en compte la inclusió de col·lectius desafavorits entre els seus objectius principals.
- (e) 1 punt addicional per a projectes que fomenten les activitats innovadores per part de dones i joves.
- (f) 2 punts addicionals per a projectes amb incidència positiva sobre el medi ambient que actuen a zones amb qualsevol tipus de protecció ambiental o resolguen un problema de degradació ambiental.

\* Quan es tinga en compte un criteri d'edat, es considerarà l'edat que tinga la persona promotora en el moment de la presentació de la sol·licitud.

## Percentatge de co-finançament per administracions.

De conformitat amb l'article 2 del reglament d'execució (UE) 215/2014, el 40% de l'import finançat pel FEADER haurà d'estar vinculat a l'adaptació al canvi climàtic i/o la lluita contra aquest.

FEADER.	53,00%
Ministeri d'agricultura.	8,86%
Conselleria d'agricultura.	38,14%

3. Verificació material i documental de l'execució.
4. Acta de final d'execució per part del tècnic o del gerent.
5. Aprovació del pagament tal i com expliciten les ordres i reglaments a l'efecte.
6. En el cas de verificar-se incompliments durant els processos de seguiment i comprovació final es seguirà el procediment marcat per l'administració a tal efecte.

El control d'aquestes actuacions s'abordarà des de tres modalitats (d'acord amb el marcat per les circulars 22/2015 "Plan nacional de controles de las medidas de desarrollo rural no establecidas en el ámbito del sistema integrado del periodo 2014/2020" i 4/2016 "Plan nacional de controles de las ayudas para el Desarrollo Rural Participativo (LEADER).":

- Control Administratiu (A càrrec del G.A.L.).
- Control In Situ (A càrrec del G.A.L.)
- Control sobre el terreny (Conselleria d'Agricultura, Medi Ambient, Canvi Climàtic i Desenvolupament Rural).

**Baremació de projectes elaborada d'acord amb les prioritzacions de projectes en base a l'annex IX de l'ordre 5/2016.**

Criteri	Ruralitat <54	Ruralitat =>54	Adicionals
Projectes promoguts per entitats privades	4	6	
Projecte de naturalesa productiva	7	8	
Projectes inclosos en l'EDLP	5	6	
Projectes que promoguen la creació d'ocupació estable	5	6	2(a)
Projectes promoguts per dones i joves fins a 35 anys	14	16	
Projectes que tinguen en compte la inclusió de col·lectius desfavorits (discapacitats, aturats de llarga durada i majors de 45 anys)	8	10	2(b)
Projectes presentats per entitats pertanyents a l'àmbit de l'economia social	4	6	2(c)
Projectes de desenvolupament endogen que potencien les capacitats internes de la comunitat local i el seu benestar a qualsevol nivell	7	8	
Projectes relacionats amb la implantació de les TIC	7	8	1(d)
Projectes que fomenten les activitats innovadores i/o milloren la qualitat de vida local	7	8	1(e)
Projectes amb incidència positiva sobre el medi ambient i l'entorn patrimonial local	7	8	2(f)
<b>Total</b>	<b>75</b>	<b>90</b>	<b>10</b>

### Explicacions addicionals:

- (a) 2 punts addicionals per al foment d'ocupació estable per a dones menors de 35 anys\*
- (b) 2 punts addicionals de foment de la inclusió de persones amb discapacitat o aturats de llarga durada.
- (c) 2 punts addicionals a projectes d'economia social que incloquen col·lectius desfavorits en un percentatge superior al 35% de la plantilla (dones, joves, discapacitats, aturats de llarga durada).
- (d) 1 punt per a projectes TIC que tinguen en compte la inclusió de col·lectius desfavorits entre els seus objectius principals.
- (e) 1 punt addicional per a projectes que fomenten les activitats innovadores per part de dones i joves.
- (f) 2 punts addicionals per a projectes amb incidència positiva sobre el medi ambient que actuen a zones amb qualsevol tipus de protecció ambiental o resolguen un problema de degradació ambiental.

\* Quan es tinga en compte un criteri d'edat, es considerarà l'edat que tinga la persona promotora en el moment de la presentació de la sol·licitud.

### Característiques i límits de les ajudes a atorgar

1. Creació d'empreses no agrícoles: Les ajudes tenen la consideració de subvenció de capital, i seran de fins a 70.000 € per persona física o jurídica beneficiària.

2. Creació d'empreses dedicades a la indústria agroalimentària, per a la transformació i comercialització de productes agrícoles, ramaders i d'alimentació, previstos en l'annex I del TFUE (excloent-ne els productes de la pesca i l'aqüicultura), el resultat pot ser un producte no inclòs en l'esmentat annex, per a operacions d'inversió no superiors a 70.000€, excloent-ne l'IVA.

1. Si el resultat del procés productiu objecte de la inversió és un producte agrícola de l'annex 1 del Tractat de funcionament de la Unió Europea: el 30% del cost total de l'activitat subvencionada en el cas de mitjanes empreses (màxim de 21.000 €) i el 40% per a persones físiques, microempreses i petites empreses (màxim de 28.000 €).

2. Si el resultat del procés productiu objecte de la inversió no és un producte agrícola de l'annex 1 del TFUE: el 20% del cost total de l'activitat subvencionada per a mitjanes empreses (màxim de 14.000 €) i el 30% per a persones físiques, microempreses i petites empreses (màxim de 21.000€).

3. Millores en empreses no agrícoles. Són de fins al 20% del cost total de l'activitat subvencionada per a mitjanes empreses (amb una subvenció màxima de 14.000 €), i el 30% per a persones físiques, microempreses i petites empreses (amb una subvenció màxima de 21.000 €).

4. Millores en empreses dedicades a la indústria agroalimentària, per a la transformació i comercialització de productes agrícoles, ramaders i d'alimentació, previstos en l'annex I del TFUE (excloent-ne els productes de la pesca i l'aqüicultura), el resultat pot ser un producte no inclòs en l'esmentat annex, per a operacions d'inversió no superiors a 70.000€, excloent-ne l'IVA.

1. Si el resultat del procés productiu objecte de la inversió és un producte agrícola de l'annex 1 del Tractat de funcionament de la Unió Europea: el 30% del cost total de l'activitat subvencionada en el cas de mitjanes empreses (màxim de 21.000 €) i el 40% per a persones físiques, microempreses i petites empreses (màxim de 28.000 €).

2. Si el resultat del procés productiu objecte de la inversió no és un producte agrícola de l'annex 1 del TFUE: el 20% del cost total de l'activitat subvencionada per a mitjanes empreses (màxim de 14.000 €) i el 30% per a persones físiques, microempreses i petites empreses (màxim de 21.000€).



## 5. Serveis bàsics i renovació de poblacions en zones rurals:

1. Creació, millora o ampliació de tota mena d'infraestructures a xicoteta escala, incloent-hi les inversions en energies renovables i l'estalvi energètic.

2. Creació, millora o ampliació d'infraestructures passives per a xarxes de banda ampla.

3. Les inversions en la creació, millora o ampliació de serveis bàsics locals per a la població rural, incloent-hi l'oci i la cultura, i la infraestructura relacionada.

4. Les inversions per a ús públic en infraestructures recreatives, informació turística i infraestructures de turisme a xicoteta escala.

5. Els estudis i inversions vinculats al manteniment, la recuperació i la rehabilitació del patrimoni cultural i natural de les poblacions, els paisatges rurals i de les zones d'alt valor natural, incloent-hi els aspectes socioeconòmics, així com les iniciatives de sensibilització ecològica.

6. Les inversions que tinguen per objecte el trasllat d'activitats i la transformació d'edificis o altres instal·lacions situats prop o dins dels nuclis de població rural, a fi de millorar la qualitat de vida o els resultats mediambientals d'aquests nuclis.

- Entitats públiques locals fins un 70% (màxim de 50.000 €).
- Entitats sense ànim de lucre fins un 70% (màxim de 40.000 €).
- GAL: 100% de la inversió (màxim de 50.000 €).
- Promotors privats: Les ajudes tenen la consideració de subvenció de capital i seran de fins al 20% del cost total de l'activitat subvencionada per a mitjanes empreses (amb una subvenció màxima de 14.000 €), i el 30% per a microempreses i petites empreses (amb una subvenció màxima de 21.000 €)

### Conflictes d'interessos.

La gestió de conflictes d'interessos estarà al càrrec del personal del G.A.L., del R.A.F. i de la junta directiva del G.A.L. En tot cas es vetllarà sempre per:

- La no participació al procediment de selecció d'un projecte d'un dels seus promotors.
- El personal tècnic únicament podrà prestar assessoria tècnica o avaluar els projectes, sense implicar-se de cap altra forma en la seua concepció o desenvolupament.
- Els que participen a lavaluació de projectes i puguen ser considerats parts interessades a un projecte hauran de declarar dit interès i retirar-se del procés de presa de decisions. Es considerarà com a parts interessades:
  - Tindre interès personal en l'assumpte.
  - Ser alcalde o càrrec electe en l'ajuntament sol·licitant.
  - Ser administrador o membre de societat, associació o entitat o part interessada.
  - Tindre qüestió litigiosa pendent amb alguna persona interessada.
  - Tindre parentiu de consanguinitat dins del tercer grau o d'afinitat dins del segon amb qualsevol de les persones interessades, amb les persones responsables de l'administració d'entitats o societats interessades o amb els assessors, representants legals o mandatari que intervinguen en el procediment, així com compartir despatx professional o estar associat amb estos per a

# Pla financer

Programa LEADER Comunitat Valenciana 2014-2020

Grup d'Acció Local "Associació Som Rurals"

Pla Financer per submesures i fonts de finançament

Inversió i finançament (Euros)

Mesures	Total	Subvencions comunitàries		Administracions nacionals			
		Total	%	Total	%	Central	Autonòmica
Ajudes per a la realització d'operacions conforme a l'EDLP (Submesura 19.2)	2.343.054,62	1.241.818,95	53,00	1.101.235,67	47,00	207.594,64	893.641,03
Ajuda per a la preparació i realització de les activitats de cooperació dels GAL (Submesura 19.3)	34.545,46	18.309,09	53,00	16.236,37	47,00	3.060,73	13.175,64
Ajuda dels costos d'explotació i animació (Submesura 19.4)	588.466,45	311.887,22	53,00	276.579,23	47,00	52.138,13	224.441,10
<b>Total</b>	<b>2.966.066,53</b>	<b>1.572.015,26</b>		<b>1.394.051,27</b>		<b>262.793,50</b>	<b>1.131.257,77</b>

185

## Programa LEADER Comunitat Valenciana 2014-2020

## Grup d'Acció Local "Som Rurals"

## Pla Financer per submesures i fonts de finançament

## Inversió i finançament (Euros)

Mesures	Despesa pública								Despesa privada	Cost total
	Total	Subvencions comunitàries		Administracions nacionals						
		Total	%	Total	%	Central	Autonòmica	Local		
	2.966.066,53	1.572.015,26		1.394.051,27		262.793,49	1.131.257,77	0,00	0,00	2.966.066,53
<b>2014</b>	0,00	0,00		0,00		0,00	0,00	0,00	0,00	0,00
<b>2015</b>	0,00	0,00		0,00		0,00	0,00	0,00	0,00	0,00
<b>2016</b>	0,00	0,00		0,00		0,00	0,00	0,00	0,00	0,00
<b>2017</b>	0,00	0,00		0,00		0,00	0,00	0,00	0,00	0,00
<b>2018</b>	84.930,34	45.013,08	53,00	39.917,26	47,00	7.524,83	32.392,43	0,00	0,00	84.930,34
<b>2019</b>	290.450,04	153.938,52	53,00	136.511,52	47,00	25.733,87	110.777,65	0,00	0,00	290.450,04

Programa LEADER Comunitat Valenciana 2014-2020

Grup d'Acció Local "Som Rurals"

Pla Financer per submesures i fonts de finançament

Inversió i finançament (Euros)

Mesures	Despesa pública								Despesa privada	Cost total
	Total	Subvencions comunitàries		Administracions nacionals						
		Total	%	Total	%	Central	Autonòmica	Local		
	2.966.066,53	1.572.015,26		1.394.051,27		262.793,49	1.131.257,77	0,00	0,00	2.966.066,53
<b>2020</b>	325.957,02	172.757,22	53,00	153.199,80	47,00	28.879,79	124.320,01	0,00	0,00	325.957,02
<b>2021</b>	593.502,99	314.556,58	53,00	278.946,41	47,00	52.584,36	226.362,04	0,00	0,00	593.502,99
<b>2022</b>	1.028.339,56	545.019,97	53,00	483.319,59	47,00	91.110,89	392.208,71	0,00	0,00	1.028.339,56
<b>2023</b>	642.886,58	340.729,89	53,00	302.156,69	47,00	56.959,75	245.196,94	0,00	0,00	642.886,58
<b>Total</b>	<b>2.966.066,53</b>	<b>1.572.015,26</b>		<b>1.394.051,27</b>		<b>262.793,49</b>	<b>1.131.257,77</b>			<b>2.966.066,53</b>



**GAL SOM RURALS**

Estratègia de Desenvolupament  
Local Participatiu

**febrer 2017**



# Estratègia de Desenvolupament Local Participatiu

## Índex General

1. Definició de la zona i població objecte de l'estrategia.....	5
2. Examen de les necessitats i potencial de la zona.....	45
3. Descripció de l'estratègia i els seus objectius. ....	93
4. Descripció del procés de participació de la comunitat en el desenvolupament de l'estratègia .....	93
5. Pla d'acció.....	145
6. Descripció de les disposicions de gestió i seguiment de l'estratègia.....	145
7. Pla Financer .....	183
Annex Cartogràfic .....	189





**GAL SOM RURALS**

# Estratègia de Desenvolupament Local Participatiu

**febrer 2017**

---

## **1 Definició de la zona i població objecte de l'estrategia**

---



# 1 Definició de la zona i població objecte de l'estrategia

## Sumari

<b>1.1. Delimitació de la zona .....</b>	<b>9</b>
<b>1.2. Justificació de la coherència natural, cultural i administrativa de la zona .....</b>	<b>12</b>
<b>1.3. Perfil socioeconòmic de la zona.....</b>	<b>12</b>
Estructura demogràfica .....	17
Estructura productiva .....	23
Estructura laboral.....	37





## 1.1. Delimitació de la zona

Aquesta EDLP es circumscriu a:

	Superfície (Km²)	Població
Barxeta	28,52	1.615
La Font de la Figuera	84,34	2.139
Atzeneta d'Albaida	6,06	1.160
Alfarrasí	6,38	1.247
Aielo de Rugat	7,83	173
Bèlgida	17,26	683
Bellús	9,54	326
Beniatjar	11,37	240
Benicolet	11,29	612
Benissoda	4,04	431
Benissuera	2,12	191
Bocairent	96,98	4.357
Bufali	3,19	167
Carrícola	4,60	98
Quatretonda	43,55	2.378
Fontanars dels Alforins	74,69	1.003
Guadasséquies	3,26	466
Llutxent	40,12	2.422
Montixelvo	8,16	665
Otos	11,07	455
El Palomar	7,76	588
Pinet	11,89	170
Ràfol de Salem	4,33	423
Rugat	3,20	179
Salem	8,61	432
Sempere	3,83	52
Terrateig	6,32	300
Ador	13,81	1.374
Alfauir	6,22	458
Almiserà	7,44	272
L'Alqueria de la Comtessa	2,15	1.504
Barx	16,10	1.264
Benifairó de la Valldigna	20,20	1.622
Beniflà	0,62	453
Castellonet de la Conquesta	5,43	133
Llocnou de Sant Jeroni	6,47	527
Palmera	0,98	992
Potries	3,07	1.020
Rafelcofer	2,03	1.410
Ròtova	7,66	1.285
Simat de la Valldigna	38,49	3.362
<b>Total</b>	<b>650,97</b>	<b>38.648</b>

Els municipis s'ajusten a la següent distribució comarcal:

### • La Safor

Ador, Alfauir, Almiserà, l'Alqueria de la Comtessa, Barx, Benifairó de la Valldigna, Beniflà, Castellonet de la Conquesta, Llocnou de Sant Jeroni, Palmera, Potries, Rafelcofer, Rótova, Simat de la Valldigna.

### • La Vall d'Albaida

Atzeneta d'Albaida, Alfarrasí, Aielo de Rugat, Bèlgida, Bellús, Beniatjar, Benicolet, Benissoda, Benisuera, Bocairent, Bufali, Carrícola, Quatretonda, Fontanars dels Alforins, Guadasséquies, Llutxent, Montitxelvo, Otos, el Palomar, Pinet, Ràfol de Salem, Rugat, Salem, Sempere, Terrateig

### • La Costera

Barxeta, la Font de la Figuera.

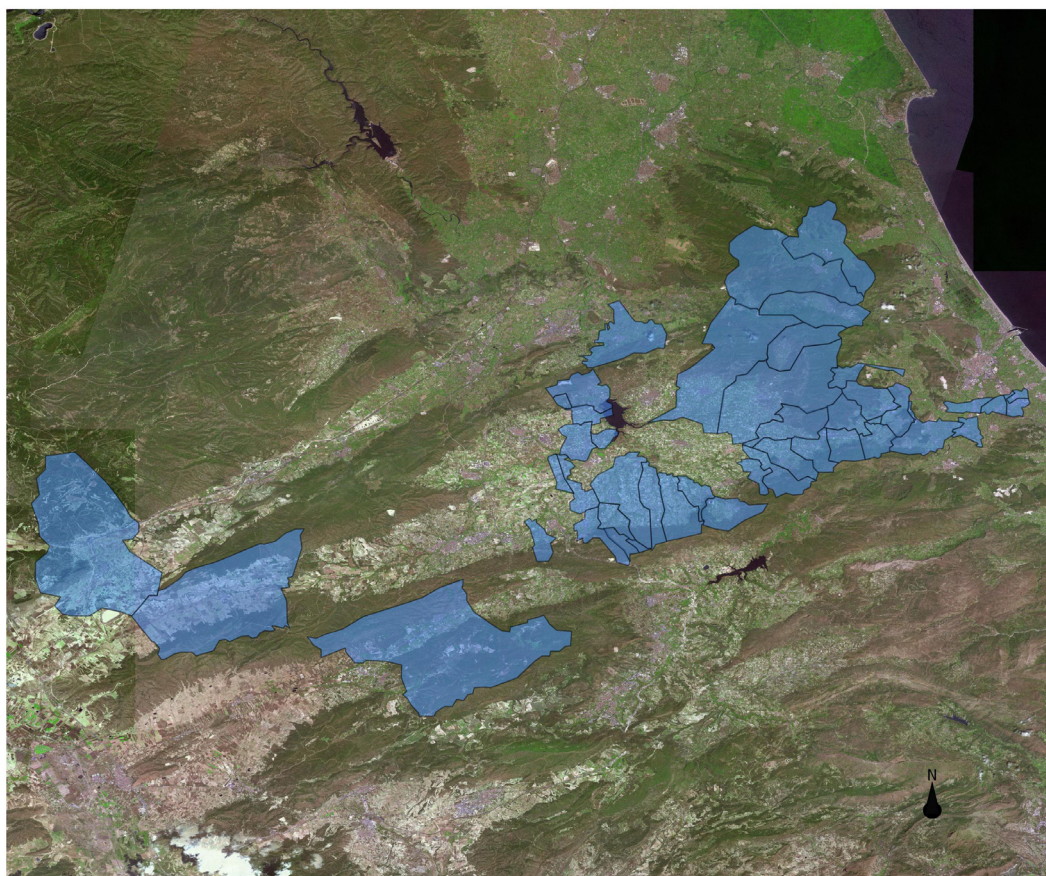

Municipis que formen part de la candidatura "Som Rural"

*Mapa d'elaboració pròpia sobre ortofoto PNOA.*

L'extensió junt a la configuració geogràfica, la compartimentació que representen les serres, justifiquen la diferenciació intraterritorial, la presència de matisos sub-zonals. Tot i això la presència de la moderna xarxa viària, especialment de les autopistes, afavoreixen la favorable accessibilitat i la notòria integració territorial. Així destaca la rellevància de la A-35 València-Almansa, enllaç amb Madrid per Albacete, o de l'autovia A-7 de València a Alacant, ambdues disposades de nord a sud-oest o cap al sud, mentre la CV-60, d'Oliva i Gandia a l'Olleria, permet la circulació ràpida de llevant a ponent. La A-35 és l'eix vertebrador de la Costera, la CV-60 ho és de la Vall d'Albaida i l'interior de la Safor mentre la A-7 enllaça ambdues. A un altra escala, al nord la carretera CV-50 vincula la costa i la Valldigna amb la Ribera, amb la A-35 en aquella comarca i les terres situades enllà.

En qualsevol cas, la relativa llunyania a la ciutat de València junt la presència de ciutats mitjanes a l'àrea justifiquen la compartimentació social-funcional del territori en funció de l'accés a les mateixes. Històricament destaca la rellevància de Xàtiva com a ciutat de referència, paper que manté per una part de l'àrea, també de Gandia i Ontinyent, aquestes a més a més de forma creixent a les darreres dècades. Els municipis rurals es vinculen preferentment a un o altre nucli urbà en funció de la proximitat, accessibilitat i també els vincles tradicionals. A un altra escala la major o menor proximitat a les autovies i als centres urbans són un factor decisiu pel grau de ruralitat de qualsevol poble de l'àrea.

**Pel que fa a la comarca de la Costera, la tradicional implantació industrial, especialment en alguns nuclis, però sobretot l'activitat agrària, bàsicament agrícola, han estat decisives.** L'accelerada expansió contemporània del regadiu i en menor grau l'aparició de focus fabrils, ambdós factors més rellevants cap a ponent, han condicionat les transformacions socioeconòmiques de les dos darreres dècades. L'expansió dels cítrics i també d'altres fruiters a bona part de la comarca, la reconversió experimentada per la vinya i l'olivera al ponent del corredor de Montesa, han estat rellevants en un notable contrast amb el manteniment de l'horta tradicional i la seua major especialització hortícola. En qualsevol cas el desfavorable panorama agrari, agreujat per la crisi citrícola, han situat al sector en complexa situació.

La industrialització, bàsicament recolzada en PIMEs de sectors diversos com el moble, el tèxtil, la confecció, el paper-cartró, etc., en un context de notable difusió espacial tot i la major concentració a nuclis com Xàtiva, Canals, l'Alcúdia de Crespins, Moixent o Vallada, ha estat i està important en conjunt encara que afrontant la crisi recent. A més a més el desenvolupament del sector serveis ha estat decisiu per la diversificació productiva, on destaca l'especialització funcional de Xàtiva. També cal considerar la rellevància assolida, sobretot anys enrere, pel sector de la construcció, com a la resta del territori valencià.

**La Safor és, a grans trets, una planura litoral irrigada i molt poblada, oberta a la mar i tancada cap al interior per un semicercle muntanyenc, una característica matisada però en bona part extensible a la subcomarca de la Valldigna.** La nostra zona inclou un conjunt de municipis de la comarca de la Safor, bàsicament de l'àrea occidental de la mateixa, el conjunt muntanyós que tanca l'esmentada planura litoral del cor comarcal. Així compren la banda de ponent de la Valldigna, una de les subcomarques; la perifèria muntanyosa sud-occidental al peu de les serres i en contacte amb la veïna Vall d'Albaida així com alguns petits municipis situats ja a la planura litoral.

La Safor és una comarca molt poblada i amb una notable densitat de nuclis de població. Tres ciutats: Gandia, Oliva i Tavernes de la Valldigna, amb notable preeminència de la primera, concentren la major part de la població comarcal. En ella un històricament omnipresent regadiu, amb caràcter actualment de monoconreu citrícola, ha cedit el lloc a l'activitat econòmica a la indústria bàsicament agroalimentària, de fabricació de materials de construcció, fusta i moble, elaboració de productes metàl·lics, etc., també a la construcció, però sobretot a un molt potent sector serveis, afavorit pel caràcter central de les ciutats, on la rellevant activitat turística fa una important contribució.

En tant que àrea perifèrica comarcal, la banda interior occidental i meridional de la Safor inclou un conjunt de municipis d'economia agrària, bàsicament agrícola. Aquests mostren l'expansió moderna de la citricultura sobre el que històricament van ser conreus de secà de muntanya. Contrasta amb els pobles de la planura, també de reduïdes dimensions, situats al voltant del regadiu tradicional comarcal. La seua economia agrícola, localment també amb indústria agroalimentària, ha estat molt afectada per la crisi citrícola. A hores d'ara mostra poques alternatives al voltant bàsicament

del turisme i les segones residències de proximitat, també per tant la construcció i altres serveis. En qualsevol cas, n'és evident la estreta vinculació econòmica i funcional a tots els nivells amb el gran centre socioeconòmic de Gandia i els també rellevants de Tavernes de la Valldigna al nord i d'Oliva al sud, més propers a molts dels pobles de la nostra zona.

**La Vall d'Albaida és un altra unitat geogràfica i funcional molt ben definida. Aquesta és geogràficament una vall sinclinal encerclada per un conjunt de serres, a la que s'accedeix des de diverses direccions per passos de muntanya.** Un conjunt de pobles s'estén per la vall, un extens espai agrari, pròxims entre ells, en torn a dos centres socioeconòmics funcionals, a dos ciutats. Destaca Ontinyent a l'extrem occidental, la capçalera comarcal, front a un àrea menor a llevant vinculada per proximitat i accessibilitat a una ciutat extracomarcal: Gandia. L'apertura de l'autovia entre ambdues ciutats ha recolzat per altra banda la vinculació comarcal a aquesta darrera.

L'economia comarcal mostra una relativa diversitat. Es manté el tradicional pes de l'activitat agrària, especialment de l'agricultura, amb notables transformacions recents per l'expansió experimentada pel regadiu. A hores d'ara i amb matisos intracomarcals es manté el conreu del cereal o l'ametller tot i que és la citricultura i sobretot el conreu dels fruiters, encara de l'olivera o la vinya, també en menor grau d'hortalisses o d'una important ramaderia, l'eix de la mateixa. L'especialització agrària és major a la banda oriental comarcal i als vessants de la serra de Benicadell, on es fa més patent el impacte de la crisi que afecta al sector.

Per la seua banda la indústria de la Vall d'Albaida, també caracteritzada pel predomini de les PIMES, encara mostra una notable polarització al voltant del sector tèxtil, amb relevància d'altres com l'agroalimentari, el vidre, el plàstic, el moble, etc. Ací la polarització espacial n'és evident a Ontinyent i en menor grau a l'Olleria o Albaida, fins i tot a Aiolo de Malferit, Agullent o Benigànim, a grans trets amb una preeminència de l'activitat fabril als municipis de la banda occidental de la vall. Com a altres territoris mereix destacar la creixent rellevància del sector serveis o, tot i el paró més recent, també de la construcció.

La Vall d'Albaida mostra una notable diversitat en la caracterització municipal. Es fa evident la diferenciació entre els municipis a escala demogràfica, econòmica, d'accessibilitat, etc. Com a la resta de la zona la ruralitat de molts municipis, d'extenses àrees de la mateixa, contrasta amb el caràcter urbà d'alguns focus territorials.

Pel conjunt de la zona que ens ocupa, tot i que sense la intensitat que pateixen altres zones rurals valencianes, al menys en conjunt perquè si es dona a nivell local, **és patent la problemàtica demogràfica. Així és patent pel que fa a l'índex d'envelliment i a la ratio masculí/femení accentuada per la major emigració de les dones.**

## 1.2. Justificació de la coherència natural, cultural i administrativa de la zona.

Tot i la notable diversitat intraterritorial aquest territori mostra un conjunt de trets comuns a més a més de la seua ruralitat compartida. La caracterització geogràfica d'aquest territori, un conjunt de valls i corredors estesos entre les serralades pre-bètiques que el compartimenten, és la base d'aquest caràcter unitari. L'evolució històrica amb els seus vincles tradicionals i el desenvolupament socioeconòmic amb trets comuns tant al llarg dels segles com a l'actualitat, justifiquen aquesta unitat. Tanmateix a zona comparteix moltes característiques culturals comunes i entre elles el valencià com a idioma de la mateixa.

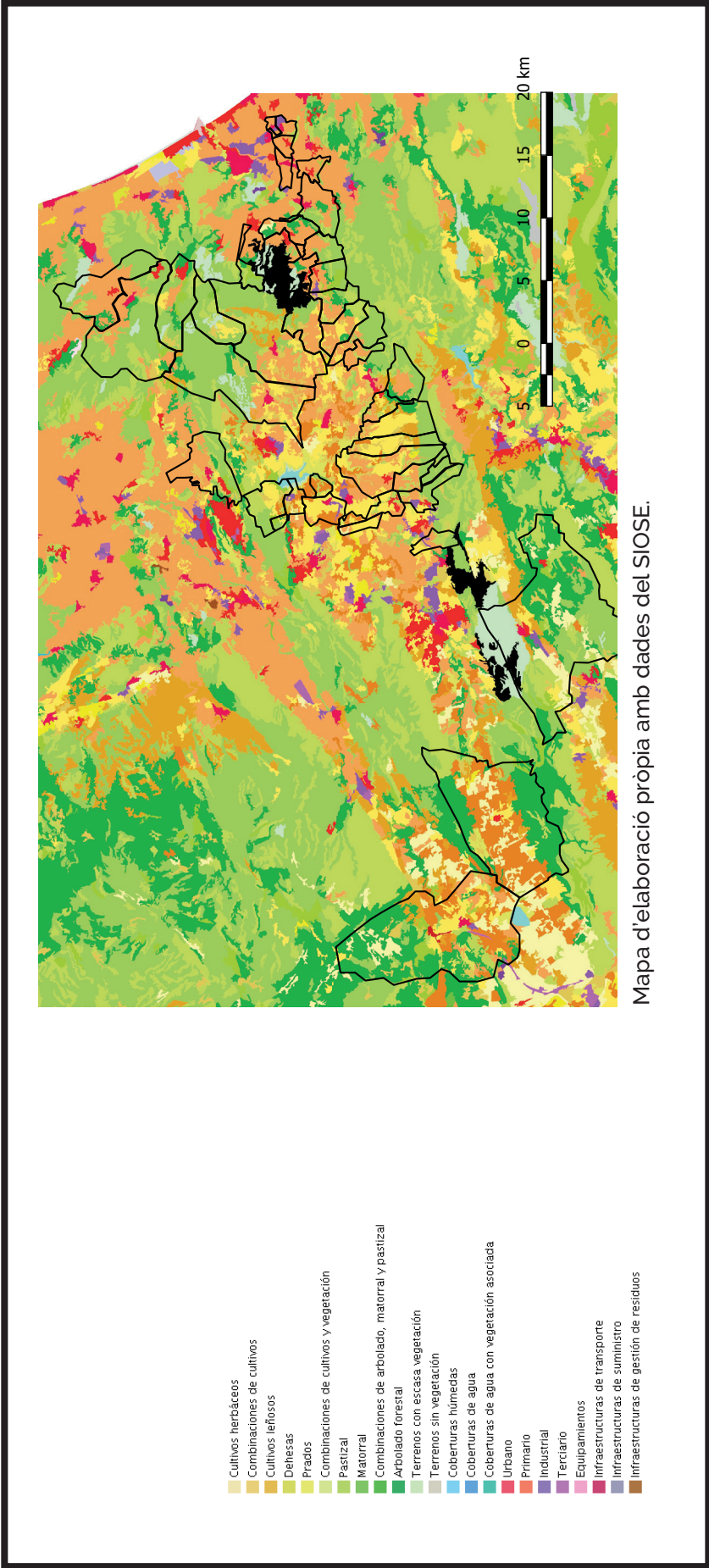

Mapa d'elaboració pròpia amb dades del SIOSE.

L'entorn natural del territori és el de la franja de muntanyes que connecta les terres altes de l'interior peninsular amb el litoral mediterrani. L'espai cobert per la proposta de Som Rurals abasta les serralades prèbetiques del Mondúver i la Safor i els dos cordells que marxen cap a ponent: Serralades del Buixcarró, Requena, Creu i Grossa i Serralades del Benicadell, la Filosa i la Solana. Entre aquestes serralades i algunes veïnes com Mariola s'estenen les valls que acullen a la majoria de la població organitzats al voltant dos sistemes fluvials principals, el de l'Albaida i el seu tributari el Cànyoles i el del curs baix del Serpis o Riu d'Alcoi. En incloure's Bocairent, amb un terme rodejat de terres alicantines per 3 costats ens trobem amb un sector territorial de característiques similars però que toca amb serralades diferents com les de Mariola però pertanyent a la conca del riu Albaida.

Un espai de serralades d'altura mitjana que a pocs llocs ultrapassen els 1.000 metres sobre el nivell de la mar (Benicadell 1.104 msnm, Eixar 1.094 msnm), valls amb un fons situats vora els 200 msnm i un sector de la franja de llevant que en formar de la plana litoral es situa al voltant o per baix del msnm. Biogeogràficament tots els municipis de la candidatura formen part del sector 1.2. (conegut com a "xativi" o "setabense") de la província valenciana-catalana-provençal de la sub-regió mediterrània occidental de la regió mediterrània del regne Holàrtic. Les diferències altitudinals i les diferents orientacions del relleu fa que dins aquesta unitat trobem àrees termomediterrànies a les parts més baixes i a la zona litoral, acompanyades per un domini majoritari de caire mesomediterrani que esdevé supramediterrani a punts de les zones de més elevació.

Es tracta d'un àrea que tot i la presència d'àrees urbanes i urbanitzades presenta un paisatge majoritàriament agropecuari fruit d'una explotació antròpica des de ben antic. Una mitjana del 94,48% del sòl és considerat rústic i un 85,55% és utilitzat per a usos agropecuaris (Font Argos). El paisatge es veu així dominat per conreus llenyosos (fruiters, vinyes, oliveres i cítrics)

amb una presència menor dels conreus d'horta i espais forestals.

Culturalment ens trobem que tots els municipis formen part d'un mateix entorn cultural que comença pel domini del valencià com a llengua majoritària a tots els municipis i fent tots ells ús de la varietat del valencià meridional (Sanchis Guarner, 1972).

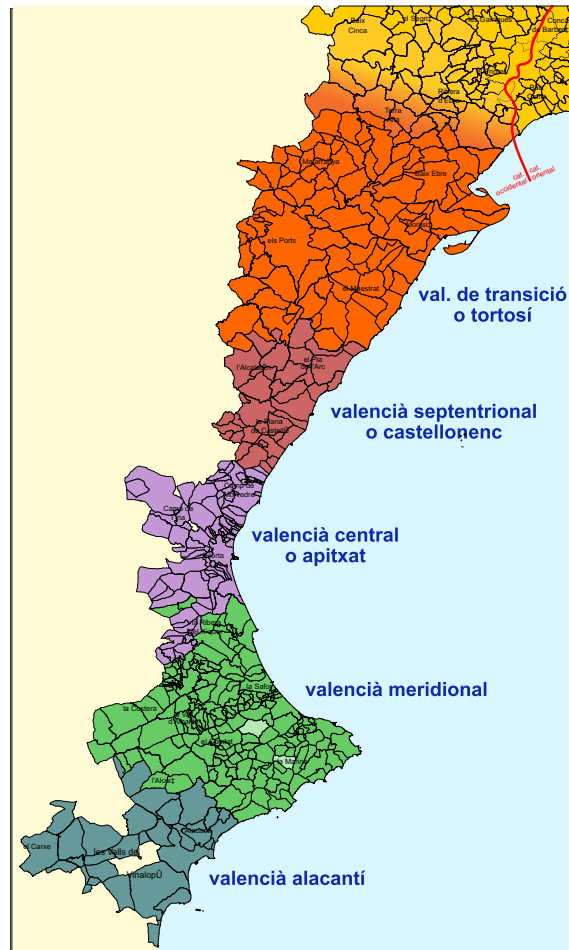

Aquesta cohesió cultural deriva de relacions històriques que funcionen des de ben antic sobre un territori unificat. D'aquesta forma totes aquestes terres van formar part del territori ibèric dels contestans, de l'antiga diòcesi de Xàtiva, de la taifa de Dènia, de la governació de l'Al Xúquer i de l'efimera província de Xàtiva (1822-1823). A aquest patrimoni comú territorial històric i lingüístic s'afegeixen altres elements com el festiu amb l'abundància de festes de moros i cristians i la popularitat del culte a determinades figures com Sant Antoni, Sant Miquel, Sant Vicent Ferrer, Sant Blai o la beata Inés de Benigànim. Uns cicles festius íntimament relacionats amb la importància de les bandes de

música i les societats musicals a tota la zona. La cuina reflecteix també aquesta unitat amb un univers gastronòmic que incorpora elements com els gaspatxos, els putxeros, les cassoles d'arròs al forn i especialitats de rebosteria (arrop i tallaetes, pastissos, coques, etc.) comuns a tot el territori.

Un element significatiu de la identitat cultural del territori és la presència de nombroses entitats de caire cooperatiu i cooperativista com ara les societats de regants, cooperatives de segon grau (Coop. Citrícola de la Safor, Coop. Comarcal de la Vall d'Albaida, COFRUDECA) o cooperatives amb socis de diferents municipis (com és el cas de la Coop. La Vinya de la Font de la Figuera). Aquest esperit fortament associatiu relacionat amb el territori abasta més enllà arribant a estructures tan potents com la Caixa Ontinyent present a tot el territori i amb forts vincles amb l'administració i societat civil locals, la Confederació d'Empresaris de la Vall d'Albaida (COEVAL) o l'agrupació de cellers "Terres dels Alforins". Altres entitats com la Xarxa Llauradora de les Comarques Centrals també desenvolupen actuacions de forma conjunta sobre el territori cobert per Som Rurals mostrant altres formes d'aquest esperit col·laboratiu.

Altres aspectes interessants a l'hora de definir la coherència de la zona, és que tot i tractar-se de territoris rurals, es tracta de municipis integrats en la seua major part a l'àrea d'influència de tres ciutats (molt relacionades entre si) Gandia, Ontinyent i Xàtiva i d'àrees de mercat de treball relacionades amb l'eix que conformen. És a dir, es tracta de territoris rurals en simbiosi amb entorns urbans propers, el que genera relacions, problemàtiques a resoldre i oportunitats. Elements que seran tinguts en compte en el desenvolupament de l'EDLP.

Administrativament el territori ha mantingut forts vincles com ja s'ha expressat a paràgrafs anteriors. Uns vincles enfortits a l'actualitat per la pertinença al Consorci de les Comarques Centrals del que tots els municipis en formen part. A més a més existeix ja una tradició de cooperació entre municipis de l'àrea que es tradueix

per exemple en que els municipis de les mancomunitats de la Vall d'Albaida, la Costera i la Safor desenvolupen experiències conjuntes de promoció turística com les rutes "Entre Comarques". Una cooperació que compta també amb més experiències més locals com la de "Terres dels Alforins" de la que formen part la Font de la Figuera i Fontanars dels Alforins.

Amb anterioritat i en funció de les diverses situacions que van afavorir cadascuna de les territorialitzacions, municipis de Som Rurals van formar part del:

#### **GAL Ruralter 2007-2013 Zona 6:**

Atzeneta d'Albaida, Alfarrasí, Bèlgida, Bellús, Benissoda, Benisuera, Bufali, Carrícola, Fontanars dels Alforins, La Font de la Figuera, Guadasequies, Otos, El Palomar, Sempere.

#### **Gal Ruralter 2007-2013 Zona 7:**

Ador, Alfauir, Almiserà, L'Alqueria de la Comtessa, Aiello de Rugat, Barxeta, Barx, Beniatjar, Benicolet, Benifairó de la Valldigna, Beniflà, Castellonet de la Conquesta, Montitxelvo, Palmera, Pinet, Potries, Rafelcofer, Ràfol de Salem, Rótova, Rugat, Salem, Llutxent, Llocnou de Sant Jeroni, Simat de la Valldigna, Terrateig.

#### **PRODER 1 Vall d'Albaida 1996-2000:**

Aiello de Rugat, Alfarrasí, Atzeneta d'Albaida, Bèlgida, Bellús, Beniatjar, Benicolet, Benissoda, Benissuera, Bocarent, Bufali, Carrícola, Quatretonda, Fontanars dels Alforins, Guadasequies, Llutxent, Montitxelvo, Otos, el Palomar, Pinet, Ràfol de Salem, Rugat, Salem, Sempere, Terrateig.

#### **PRODER 2 Vall d'Albaida 2000-2006:**

Aiello de Rugat, Alfarrasí, Atzeneta d'Albaida, Bèlgida, Bellús, Beniatjar, Benicolet, Benissoda, Benissuera, Bocarent, Bufali, Carrícola, Quatretonda, Fontanars dels Alforins, Guadasequies, Llutxent, Montitxelvo, Otos, el Palomar, Pinet, Ràfol de Salem, Rugat, Salem, Sempere, Terrateig.

**PRODER 2 Serpis – Vernissa:**

Ador, Alfauir, Almiserà, Llocnou de Sant Jeroni, Castellonet de la Conquesta, Ròtova.

Si s'analitza amb detall l'evolució històrica de com els municipis s'han integrat a diversos GAL el que es pot trobar és que Som Rurals el que fa com a candidatura és traslladar a la realitat una subdivisió ajustada a la realitat del territori, ja que, per exemples, subdivisions anteriors van separar en diversos grups als municipis de la Vall d'Albaida, un dels territoris amb més personalitat històrica i amb més esperit de cooperació intraterritorial de les terres valencianes.

Es tracta d'un territori dotat de continuïtat administrativa, ja que els buits que es poden apreciar a la cartografia són el resultat de la presència de municipis que no estan inclosos a la iniciativa **LEADER**, però es pot comprovar que tret d'aquestes discontinuïtats forçades; tots els municipis que formen part de Som Rurals limiten amb altres del grup. És a dir, Som Rurals és una candidatura que recull majoritàriament els municipis de la mesura LEADER que formen part a la província de València de les Comarques Centrals o del domini pre-bètic a aquesta província. Un territori que agrupa a pobles amb un passat històric comú, una cultura i una llengua compartides i que ja col·laboren entre si escala comarcal (col·laboracions entre mancomunitats i entre pobles) i supra-comarcal (Consorti de les Comarques Centrals).

— — — — —

## 1.3. Perfil socioeconòmic de la zona.

### Estructura demogràfica

La població total del territori a 1 de gener de 2016 era de 38.648 persones, de els quals 19.577 (50,6%) eren homes i 19.071 (49,4%) eren dones, és a dir ens trobem a un territori masculinitzat atès que a les distribucions de població normal el percentatge de dones sol superar al d'homes i a que posant les xifres en context; aquesta distribució resulta del 49,4% - 50,6% a la Comunitat Valenciana i del 49,2% - 50,8% a la província de València. (Totes les dades d'aquest apartat provenen de l'INE - PC Axis a menys que s'indique el contrari).

	Homes	Dones	% Homes	% Dones
< 5	786	730	2,0	1,9
5 - 9	909	881	2,4	2,3
10 - 14	907	881	2,3	2,3
15 -19	894	774	2,3	2,0
20 - 24	1.040	914	2,7	2,4
25 - 29	1.092	1.008	2,8	2,6
30 - 34	1.330	1.168	3,4	3,0
35 - 39	1.635	1.497	4,2	3,9
40 - 44	1.608	1.382	4,2	3,6
45 - 49	1.526	1.380	3,9	3,6
50 - 54	1.538	1.479	4,0	3,8
55-59	1.274	1.182	3,3	3,1
60 - 64	1.124	1.142	2,9	3,0
65 - 69	1.076	1.097	2,8	2,8
70 - 74	998	1.074	2,6	2,8
75 - 79	729	837	1,9	2,2
80 - 84	649	805	1,7	2,1
85 - 89	345	551	0,9	1,4
> = 90	117	289	0,3	0,7
<b>Total</b>	<b>19.577</b>	<b>19.071</b>	<b>50,7</b>	<b>49,3</b>

Com es pot apreciar, **també ens trobem davant una població envellida, en especial pel que fa a les dones, de les quals un 18,1% és major de 55 anys** (front al 16,1% que resulta del mateix càlcul per als homes). Una situació encara més preocupant si es té en compte que el contingent de dones que es sol considerar com a fèrtil (entre 20 i 44 anys) és d'un 15,4% de la població total, front a un 17,3% de la població total per als homes de la mateixa edat. És a dir, ens trobem amb una capacitat de reproducció, a priori, menor que la de generacions anteriors.

## Piràmid de Població Som Rurals 2016

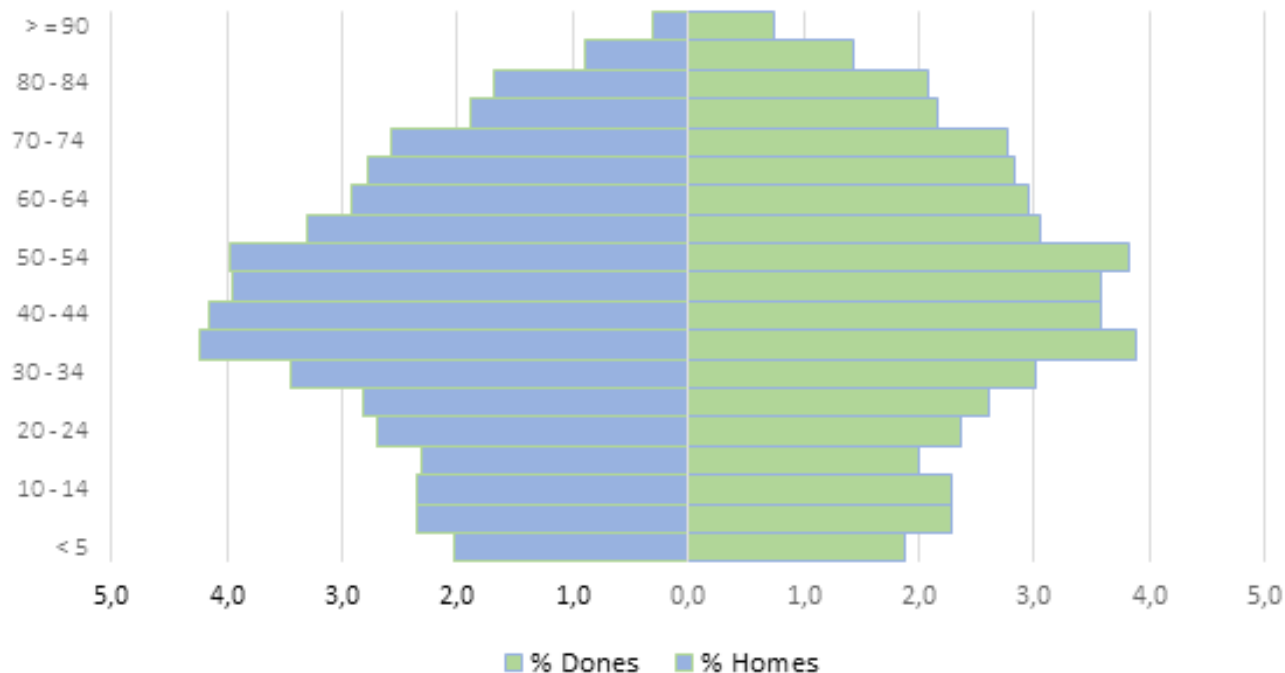

Pel que fa a la distribució de la població ens trobem amb una densitat mitjana de 143,83 hab/Km<sup>2</sup>, molt allunyada dels 213,29 hab/Km<sup>2</sup> de la Comunitat Valenciana (Font Argos) i dels 235,45 hab/Km<sup>2</sup> de la província de València. Tot i això, tampoc aquesta dada es distribueix de forma uniforme. Municipis situats a les zones més altes tenen una densitat baixa, mentre que els de la zona litoral i les parts més baixes de les valls presenten resultats més alts i comptant sempre amb l'efecte distorsionador de la grandària del terme.

Poble	Superfície (Km2)	Població	Homes	Dones	Densitat
Barxeta	28,52	1.615	822	793	56,63
La Font de la Figuera	84,34	2.139	1.074	1.065	25,36
Atzeneta d'Albaida	6,06	1.160	597	563	191,55
Alfarrasí	6,38	1.247	615	632	195,46
Aielo de Rugat	7,83	173	91	82	22,09
Bèlgida	17,26	683	335	348	39,57
Bellús	9,54	326	164	162	34,17
Beniatjar	11,37	240	119	121	21,11
Benicolet	11,29	612	312	300	54,20
Benissoda	4,04	431	237	194	106,68
Benissuera	2,12	191	98	93	90,12
Bocairent	96,98	4.357	2.190	2.167	44,93
Bufali	3,19	167	92	75	52,32
Carrícola	4,60	98	51	47	21,31
Quatretonda	43,55	2.378	1.201	1.177	54,61
Fontanars dels Alforins	74,69	1.003	517	486	13,43
Guadasséquies	3,26	466	250	216	142,95
Llutxent	40,12	2.422	1.245	1.177	60,37
Montixelvo	8,16	665	332	333	81,45
Otos	11,07	455	233	222	41,11
El Palomar	7,76	588	293	295	75,79
Pinet	11,89	170	83	87	14,30
Ràfol de Salem	4,33	423	203	220	97,80
Rugat	3,20	179	91	88	55,87
Salem	8,61	432	215	217	50,20
Sempere	3,83	52	24	28	13,59
Terrateig	6,32	300	159	141	47,50
Ador	13,81	1.374	714	660	99,48
Alfauir	6,22	458	231	227	73,63
Almiserà	7,44	272	137	135	36,56
L'Alqueria de la Comtessa	2,15	1.504	742	762	698,46
Barx	16,10	1.264	658	606	78,50
Benifairó de la Valldigna	20,20	1.622	802	820	80,30
Beniflà	0,62	453	228	225	724,82
Castellonet de la Conquesta	5,43	133	73	60	24,48
Llocnou de Sant Jeroni	6,47	527	262	265	81,42
Palmera	0,98	992	529	463	1014,49
Potries	3,07	1.020	502	518	332,04
Rafelcofer	2,03	1.410	674	736	693,39
Ròtova	7,66	1.285	667	618	167,85
Simat de la Valldigna	38,49	3.362	1.715	1.647	87,35
<b>Totals i mitjana</b>	<b>650,97</b>	<b>38.648</b>	<b>19.577</b>	<b>19.071</b>	<b>143,83</b>

Pel que fa a la pròpia **evolució de la població, aquesta mostra també tendències preocupants a molts municipis, ja que la majoria mostren un retrocés o un estancament**. Si s'analitza l'evolució de padró municipal entre 1997 i 2016 ens trobem amb fets com que quatre municipis de la Plana litoral (Ador, Beniflà, Palmera i Simat de la Valldigna) han experimentat un creixement equivalent a la suma del creixement de població conjunt del territori, el que és una bona mostra de la feblesa de l'evolució a la majoria dels municipis.

	1997	2016	Variació	% Variació
Barxeta	1.610	1.615	5	0,31
La Font de la Figuera	2.129	2.139	10	0,47
Atzeneta d'Albaida	1.243	1.160	-83	-6,68
Alfarrasí	1.231	1.247	16	1,30
Aielo de Rugat	196	173	-23	-11,73
Bèlgida	677	683	6	0,89
Bellús	383	326	-57	-14,88
Beniatjar	245	240	-5	-2,04
Benicolet	501	612	111	22,16
Benissoda	291	431	140	48,11
Benissuera	196	191	-5	-2,55
Bocairent	4.627	4.357	-270	-5,84
Bufali	220	167	-53	-24,09
Carrícola	77	98	21	27,27
Quatretonda	2.570	2.378	-192	-7,47
Fontanars dels Alforins	970	1.003	33	3,40
Guadasséquies	390	466	76	19,49
Llutxent	2.377	2.422	45	1,89
Montitxelvo	610	665	55	9,02
Otos	534	455	-79	-14,79
El Palomar	496	588	92	18,55
Pinet	235	170	-65	-27,66
Ràfol de Salem	377	423	46	12,20
Rugat	199	179	-20	-10,05
Salem	471	432	-39	-8,28
Sempere	38	52	14	36,84
Terrateig	195	300	105	53,85
Ador	1.117	1.374	257	23,01
Alfauir	343	458	115	33,53
Almiserà	255	272	17	6,67
L'Alqueria de la Comtessa	1.487	1.504	17	1,14
Barx	1.203	1.264	61	5,07
Benifairó de la Valldigna	1.669	1.622	-47	-2,82
Beniflà	153	453	300	196,08
Castellonet de la Conquesta	144	133	-11	-7,64
Llocnou de Sant Jeroni	555	527	-28	-5,05
Palmera	497	992	495	99,60
Potries	965	1.020	55	5,70
Rafelcofer	1.390	1.410	20	1,44
Ròtova	1.345	1.285	-60	-4,46
Simat de la Valldigna	3.114	3.362	248	7,96
<b>Totals i mitjanes</b>	<b>37.325</b>	<b>38.648</b>	<b>1.323</b>	<b>11,71</b>

Pel que fa a l'envelliment, com ja s'ha vist amb la piràmide de població els resultats tampoc són positius per a la majoria del territori. Tots els municipis excepte Benissoda (que gaudeix d'una posició a mig camí entre Agullent i Albaida, sub-centres industrials de la zona), Beniflà i Palmera (ambdós a la plana litoral i amb població associada al turisme de la Safor) **mostren una població envellida en major o menor grau.**

Població	Pob < 15 anys	Pob > 65 anys	I. Envelliment	Pob. Total	Taxa Dependència
Ador	143	314	219,58	1.374	49,84
Alfauir	61	101	165,57	458	54,73
Almiserà	28	71	253,57	272	57,23
Alqueria de la Comtessa, l'	205	322	157,07	1.504	53,94
Barx	121	352	290,91	1.264	59,80
Benifairó de la Valldigna	221	383	173,30	1.622	59,33
Beniflà	94	41	43,62	453	42,45
Castellonet de la Conquesta	12	22	183,33	133	34,34
Llocnou de Sant Jeroni	64	145	226,56	527	65,72
Palmera	183	133	72,68	992	46,75
Potries	100	212	212,00	1.020	44,07
Rafelcofer	196	326	166,33	1.410	58,78
Ròtova	152	295	194,08	1.285	53,34
Simat de la Valldigna	461	715	155,10	3.362	53,80
Atzeneta d'Albaida	151	277	183,44	1.160	58,47
Alfarrasí	190	244	128,42	1.247	53,38
Aielo de Rugat	15	49	326,67	173	58,72
Bèlgida	105	144	137,14	683	57,37
Bellús	34	89	261,76	326	60,59
Beniatjar	22	68	309,09	240	60,00
Benicolet	72	186	258,33	612	72,88
Benissoda	67	65	97,01	431	44,15
Benissuera	12	59	491,67	191	59,17
Bocairent	566	919	162,37	4.357	51,71
Bufali	10	39	390,00	167	41,53
Carrícola	13	22	169,23	98	55,56
Quatretonda	268	545	203,36	2.378	51,95
Fontanars dels Alforins	131	203	154,96	1.003	49,93
Guadasséquies	76	89	117,11	466	54,82
Llutxent	389	458	117,74	2.422	53,78
Montitxelvo	97	155	159,79	665	61,02
Otos	47	125	265,96	455	60,78
El Palomar	75	118	157,33	588	48,86
Pinet	7	56	800,00	170	58,88
Ràfol de Salem	58	113	194,83	423	67,86
Rugat	18	66	366,67	179	88,42
Salem	61	103	168,85	432	61,19
Sempere	2	16	800,00	52	52,94
Terrateig	40	83	207,50	300	69,49
Barxeta	208	349	167,79	1.615	52,65
La Font de la Figuera	319	495	155,17	2.139	61,43
<b>Total</b>	<b>5.094</b>	<b>8.567</b>	<b>168,18</b>	<b>38.648</b>	<b>54,67</b>

**Un envelliment que té, a més a més una clara distribució territorial** en fer-se més present a aquells municipis situats a una major altitud, però també a aquells, en general, més allunyats dels centres urbans i industrials presents als diferents territoris que conformen la candidatura.

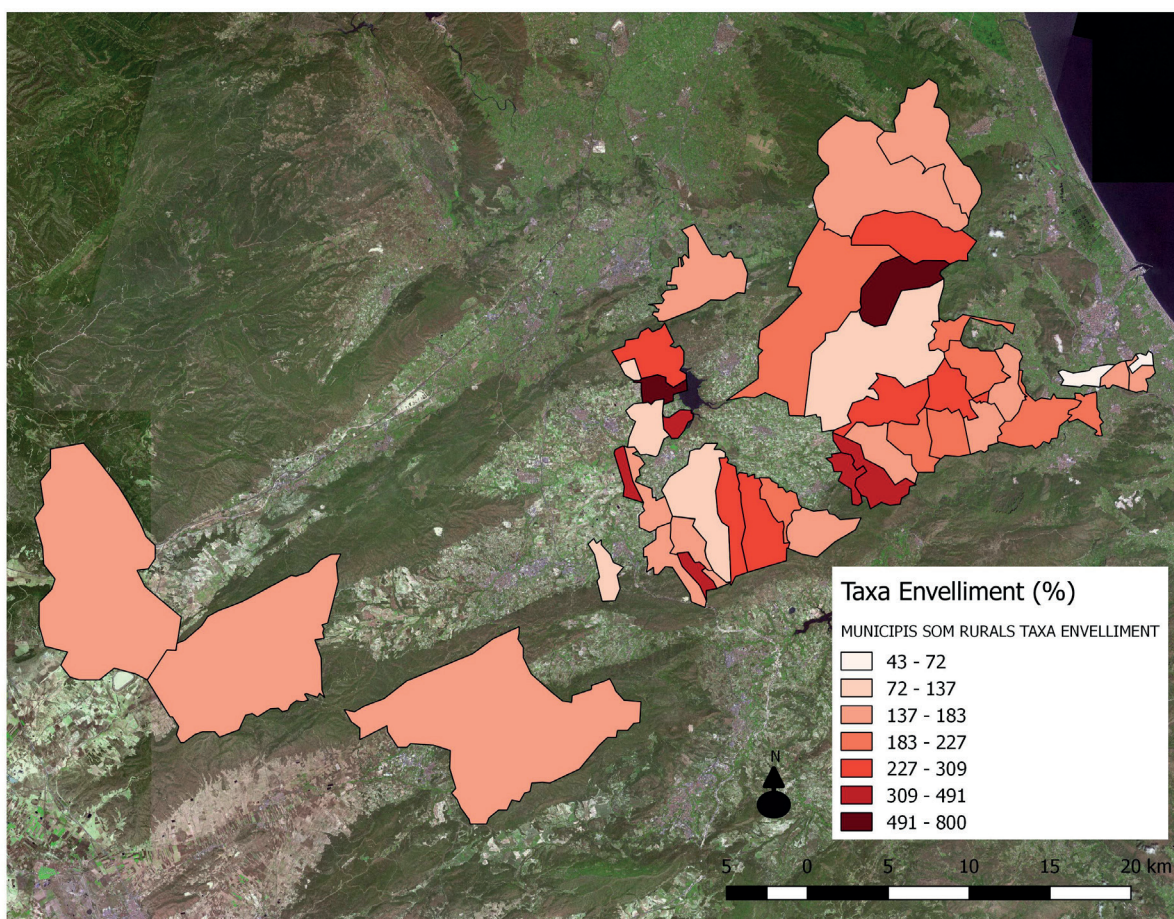

Una situació complexa també reflectida per un índex de dependència que es situa en el 54,67% de mitjana (Front al 53,05 de la Comunitat i el 52,31 de la província) i al que de bell nou elements com la proximitat al litoral i la proximitat a centres urbans, als polígons industrials i els eixos de comunicació principals semblen ser els principals elements definitoris.

## 1.3. Perfil socioeconòmic de la zona.

### Estructura productiva

A l'hora d'analitzar la realitat productiva del territori cal començar per reconèixer que hi ha una forta disparitat de dades en funció del seu origen i que, a més a més, moltes de les fonts estadístiques no reflecteixen informació detallada a l'escala que cal per un anàlisi adequat. Més si es té en compte que des de fa molt de temps residència i lloc de treball no estan lligats i amb una capacitat de desplaçament creixent per part dels commuters. És per això que s'ha optat per emprar dades com el règim d'afiliació a la seguretat social a cada poble o les empreses per sector per tal d'intentar extraure la realitat local.

D'entrada, al territori estan censades (ARGOS G. Val.) 2.452 empreses, és a dir 1 cada 15,76 habitants front a 1 cada 14,40 en la Comunitat Valenciana i 1 cada 14,77 en la província de València. És a dir, hi ha una presència empresarial per baix de la mitjana i a més a més, vista la ratio es pot aventurar que ens trobem a un territori al que la microempresa i els autònoms dominen el panorama (a l'igual que a la nostra província i comunitat autònoma).

Establir com s'estructura aquesta estructura productiva a escala local és força complex. D'una banda Argos no dona dades per a totes els municipis pel que fa a la distribució sectorial de les empreses, l'INEM proporciona dades de les contractacions sectorials per a un període concret a escala local, però no proporciona dades del total de treballadors ocupats per sector a cada municipi i per l'altra el règim d'afiliació a la seguretat social no permet discriminar de forma completa quina és aquesta distribució sectorial. És per això, que cal fer una anàlisi combinada de totes aquestes dades si es vol extraure alguna conclusió que s'aproxime a la realitat del territori

	Empreses	Indústria (%)	Construcció	Comerç, transport i hosteleria	Serveis	Affiliats a la Seg. Social	Taxa Afiliació	Règim General (%)	Hogar (%)	Agrari (%)	Autònoms (%)	Mar (%)	Contractes	Agricultura	Indústria	Construcció	Serveis	%Agricultura	%Indústria	%Construcció	%Serveis
<b>Barxeta</b>	86	11,63	27,91	37,21	23,26	556	53,31	63,49	1,08	17,09	18,35	0,00	72	37	1	2	32	51,39	1,39	2,78	44,44
<b>La Font de la Figuera</b>	140	15,00	14,29	45,00	25,71	680	52,15	67,21	0,74	5,88	26,18	0,00	37	7	12	2	16	18,92	32,43	5,41	43,24
<b>Atzeneta d'Albaida</b>	104	25,96	12,50	39,42	22,12	827	114,70	87,42	5,00	5,00	12,09	0,00	63	0	38	1	24	0,00	60,32	1,59	38,10
<b>Alfarrasí</b>	71	22,54	11,27	46,48	19,72	700	87,39	80,57	5,00	5,43	13,71	0,00	28	0	20	0	8	0,00	71,43	0,00	28,57
<b>Aielo de Rugat</b>	16					60	55,56	70,00	0,00	10,00	20,00	0,00	11	8	0	0	3	72,73	0,00	0,00	27,27
<b>Bèlgida</b>	50					302	70,73	69,87	5,00	4,64	24,83	0,00	23	3	1	0	19	13,04	4,35	0,00	82,61
<b>Bellús</b>	21					62	31,00	62,90	5,00	5,00	29,03	0,00	0	0	0	0	0	0,00	0,00	0,00	0,00
<b>Beniatjar</b>	12					70	47,32	67,14	5,00	5,00	27,51	0,00	1	1	0	0	0	100,00	0,00	0,00	0,00
<b>Benicolet</b>	33					149	42,45	44,97	5,00	23,49	30,87	0,00	46	32	2	6	6	69,57	4,35	13,04	13,04
<b>Benissoda</b>	50					152	51,18	73,03	5,00	5,00	25,00	0,00	8	0	1	0	7	0,00	12,50	0,00	87,50
<b>Benissuera</b>	4					22	18,64	22,73	0,00	5,00	63,64	0,00	0	0	0	0	0	0,00	0,00	0,00	0,00
<b>Bocairent</b>	311	18,65	14,79	36,98	29,58	1.351	47,49	74,46	0,96	5,00	24,28	0,00	59	0	24	3	32	0,00	40,68	5,08	54,24
<b>Bufali</b>	18					110	93,22	87,27	0,00	5,00	9,09	0,00	4	0	3	0	1	0,00	75,00	0,00	25,00
<b>Carrícola</b>	4					16	25,40	50,00	0,00	0,00	50,00	0,00	3	1	0	0	2	33,33	0,00	0,00	66,67
<b>Quatretonda</b>	159	8,81	18,24	52,20	20,75	670	43,25	43,43	0,90	18,96	36,72	0,00	59	10	9	3	37	16,95	15,25	5,08	62,71
<b>Fontanars dels Alforns</b>	65	20,00	13,85	40,00	26,15	253	38,57	36,36	1,98	20,55	41,11	0,00	72	57	2	6	7	79,17	2,78	8,33	9,72

Aquesta taula s'ha elaborat combinant dades d'ARGOS amb altres proporcionades pel SEPE

TAULA 1 DE 3

	Empreses	Indústria (%)	Construcció	Comerç, transport i hosteleria	Serveis	Afiliats a la Seg. Social	Taxa Afiliació	Règim General (%)	Hogar (%)	Agrari (%)	Autònoms (%)	Mar (%)	Contractes	Agricultura	Indústria	Construcció	Serveis	% Agricultura	% Indústria	% Construcció	% Serveis
<b>Guadassàquies</b>	41					297	99,33	88,55	5,00	5,00	10,77	0,00	16	0	9	1	6	0,00	56,25	6,25	37,50
<b>Llutxent</b>	163	5,52	23,31	51,53	19,63	728	47,09	56,18	0,69	12,50	30,63	0,00	24	2	1	1	20	8,33	4,17	4,17	83,33
<b>Montitxelvo</b>	34					187	45,39	47,59	5,00	22,99	27,27	0,00	47	34	0	0	13	72,34	0,00	0,00	27,66
<b>Otos</b>	21					68	24,46	17,65	0,00	5,00	76,47	0,00	6	2	1	1	2	33,33	16,67	16,67	33,33
<b>El Palomar</b>	56					264	67,52	75,76	5,00	1,89	21,97	0,00	9	0	4	1	4	0,00	44,44	11,11	44,44
<b>Pinet</b>	7					25	23,81	32,00	0,00	0,00	68,00	0,00	40	0	0	1	39	0,00	0,00	2,50	97,50
<b>Raïol de Salem</b>	31					111	44,05	54,05	0,00	6,31	39,64	0,00	3	0	1	0	2	0,00	33,33	0,00	66,67
<b>Rugat</b>	6					44	47,31	43,18	5,00	29,55	25,00	0,00	28	26	0	0	2	92,86	0,00	0,00	7,14
<b>Salem</b>	19					59	22,26	52,54	5,00	5,00	38,98	0,00	56	1	45	0	10	1,79	80,36	0,00	17,86
<b>Sempere</b>	4					4	7,69	2,00	1,00	0,00	1,00	0,00	0	0	0	0	0	0,00	0,00	0,00	0,00
<b>Terrateig</b>	16					65	36,93	60,00	5,00	20,00	18,46	0,00	5	2	1	0	2	40,00	20,00	0,00	40,00
<b>Ador</b>	81	6,17	19,75	48,15	25,93	338	37,56	65,98	1,78	9,47	22,49	5,00	19	1	6		12	5,26	31,58	0,00	63,16
<b>Alfauir</b>	17					77	26,19	54,55	5,00	14,29	29,87	0,00	2	0	0	0	2	0,00	0,00	0,00	100,00
<b>Almiserà</b>	11					36	21,30	33,33	5,00	5,00	52,78	0,00	0	0	0	0	0	0,00	0,00	0,00	0,00
<b>L'Alqueria de la Comtessa</b>	98	7,14	13,27	42,86	36,73	771	80,65	78,60	0,78	6,49	14,14	0,00	154	90	11	2	51	58,44	7,14	1,30	33,12
<b>Barx</b>	81	9,88	20,99	29,63	39,51	313	40,18	59,74	1,60	5,00	37,38	0,00	16	0	0	0	16	0,00	0,00	0,00	100,00

TAULA 2 DE 3

	Empreses	Indústria (%)	Construcció	Comerç, transport i hosteleria	Serveis	Afiliats a la Seg. Social	Taxa Afiliació	Règim General (%)	Hogar (%)	Agrari (%)	Autònoms (%)	Mar (%)	Contractes	Agricultura	Indústria	Construcció	Serveis	%Agricultura	%Indústria	%Construcció	%Serveis
<b>Benifairó de la Vallidigna</b>	82	7,32	10,98	58,54	23,17	1.045	64,43	80,00	1,53	9,95	8,52	0,00	700	490	1	0	209	70,00	0,14	0,00	29,86
<b>Beniflà</b>	41					472	104,19	94,92	0,00	1,69	3,18	2,00	62	25	4	0	33	40,32	6,45	0,00	53,23
<b>Castellonet de la Conquesta</b>	7					25	25,25	40,00	5,00	5,00	36,00	0,00	2	0	0	0	2	0,00	0,00	0,00	100,00
<b>Llocnou de Sant Jeroni</b>	36					169	53,65	75,15	5,00	6,51	17,75	0,00	6	0	1	3	2	0,00	16,67	50,00	33,33
<b>Palmera</b>	87	10,34	8,05	40,23	29,89	358	53,92	72,35	5,00	6,42	20,67	0,00	11	0	4	0	7	0,00	36,36	0,00	63,64
<b>Potries</b>	57	19,30	17,54	21,05	42,11	361	51,79	79,78	5,00	3,32	16,62	0,00	49	2	4	16	27	4,08	8,16	32,65	55,10
<b>Rafelcofer</b>	81	4,94	25,93	43,21	25,93	734	84,37	80,25	0,82	5,86	13,08	0,00	69	0	2	3	64	0,00	2,90	4,35	92,75
<b>Ròtova</b>	72	11,11	20,83	48,61	19,44	295	35,59	52,20	2,37	17,63	27,80	0,00	5	2	2	0	1	40,00	40,00	0,00	20,00
<b>Simat de la Vallidigna</b>	159	3,77	13,84	47,80	34,59	793	36,73	41,61	1,26	30,64	26,48	0,00	152	90	1	2	59	59,21	0,66	1,32	38,82
<b>Total i Mitjana</b>	2.452	12,24	16,90	42,88	27,31	13.619	50,10	59,48	2,74	9,18	27,74	0,17	1967	923	211	54	779	46,92	10,73	2,75	39,60

**TAULA 3 DE 3**

Aquesta taula s'ha elaborat combinant dades d'ARGOS amb altres proporcionades pel SEPE.

Aquest anàlisi ha de començar per allò que és més visible, és a dir, el fet de que la distribució tant de les afiliacions com de les contractacions difereix del que és més comú tant a la província de València com a la nostra comunitat autònoma.

De primeres, **ens trobem front a una importància major del sector primari-agrari**, tal i com correspon a un territori rural, amb una taxa mitjana d'afiliació a la seguretat social al règim agrari del 9,18% front al 4,12% de la província i el 3,98% de la Comunitat. Una singularitat que ve enfortida per la importància a les contractacions a finals de 2016 d'aquest sector agrari (enfortides per les temporades de cítrics, olivera i alguns fruiters com el caqui) que arriben a ser el 46,92% del total.

Altra conclusió que s'ha d'extraure és que la indústria, fruit de la història comarcal té un pes específic encara important ja que front a un percentatge d'empreses industrials del 6,52 a la província i del 6,94 a la comunitat autònoma, allà on tenim registre aquest percentatge es situa a una mitjana del 12,24% que també es veu reflectit amb un 10,73% de les contractacions a finals de 2016. Un percentatge de contractacions que es situa per baix de la mitjana de la província (11,27%) i que ens dona idea de la crisi que encara pateix el sector a aquest municipis. Una crisi endèmica vinculada a diversos factors com la pròpia grandària de les empreses o la seua vinculació a sectors en recessió. No es pot deixar de banda en aquest cas que bona part d'aquest pes industrial es deu tant a l'existència a la candidatura de municipis com Bocairent amb una llarga tradició industrial com a la relació amb altres propers amb característiques similars i que encara mostren un cert nivell d'activitat industrial (Ontinyent, l'Olleria, Albaida, Aiello de Malferit, Moixent, Canals, l'Alcúdia de Crespins, Benigànim...)

Ens trobem llavors amb una estructura empresarial dominada pels serveis (el més comú a hores d'ara per tot arreu al nostre entorn), però amb una **forta empremta agrària fruit de la ruralitat i un matis industrial resultant de la història local i de la influència de determinats nuclis de producció industrial**. És a més a més, un territori dominat per un panorama de microempreses (excepte al sector agrari i agroalimentari on hi ha un gran potencial d'ocupació i producció) i al que els autònoms també tenen un pes específic important (27,74% de les afiliacions front al 18,61% provincial i el 19,27% autonòmic, Font Argos – G. Val.)

El sector primari és bàsicament agropecuari, atès que els sectors forestal i miner no passen de tenir presències testimonials, tret d'algun municipi com és el cas de la Font de la Figuera o Fontanars dels Alforins on més d'un 15% del terme està ocupat per espais forestals. L'activitat s'orienta majoritàriament cap a l'agricultura (4.215 explotacions front a 43 explotacions ramaderes i 77 de caire mixt agrari i ramader, Font: Portal estadístic de la Generalitat Valenciana).

Aquest panorama dominant agrari s'orienta principalment cap a la producció de fruiters als que dominen els cítrics amb 5.126 ha, seguits pels fruiters (4.839 ha), vinyes (3.413 ha) i oliveres (3.207 ha). Territorialment, els cítrics dominen a la Safor i alguns municipis de la Costera (Barxeta) i la Vall d'Albaida (Quatretonda, Benicolet, Guadasséquies...), mentre que els fruiters, oliveres i vinya són dominats per la Vall d'Albaida i la Font de la Figuera (la Costera). Tant l'olivera, amb una important cooperativa comarcal a la Vall d'Albaida i altres de caràcter local a llocs com la Font de la Figuera, com la vinya, amb importants cellers cooperatius i particulars, són dues de les produccions més valoritzades (amb experiències com Terres dels Alforins que van més enllà de la producció agrària) i amb un major potencial de valorització. El Caqui, amb una notable expansió a altres comarques, té una implantació moderada (703 ha repartides principalment per la Vall d'Albaida).

Els conreus herbacis i les hortalisses ocupen unes 2.000 ha, de les quals més 1.400 es dediquen a cereal als municipis situats a més altitud i amb un clima més continental: Fontanars, la Font de la Figuera i Bocairent, municipis que també compten amb les majors superfícies dedicades a conreus industrials (majoritàriament gira-sol). Les hortalisses amb 313 ha distribuïdes per pràcticament tots els municipis són un conreu amb un pes molt relatiu i amb una certa especialització cap al meló a la comarca de la Vall d'Albaida.

**Pel que fa a la ramaderia, aquesta té un pes minvat a la majoria de les produccions**, excepte al cas de la producció d'aus, on el territori cobert per la candidatura concentra vora un 23% de la producció de la província de València i del porcí on s'arriba a ser pràcticament el 8% de la producció provincial (Font Cens agrari 2009). Aquesta producció es concentra als municipis de la banda oriental de la Vall d'Albaida i la Costera (Barxeta, Quatretonda, Llutzent, Pinet, Ràfol de Salem, Benicolet, Terrateig...) i de la franja occidental de la Safor (Barx i Castellonet de la Conquesta) de forma que en un espai d'uns centenars de quilòmetres quadrats s'agrupen més de 2.000.000 d'aus i 22.000 caps de porcí, amb tot el que això implica social, econòmic i ambientalment

	Cereals per a gra	Lleguminoses per a gra	Tubercles de consum humà	Conreus industrials	Flors i plantes ornamentals	Conreus farrangers	Hortalisses	Cítrics	Fruiters no cítrics	Vinyes	Olivera	Altres conreus	Vivers	Total
Comunitat Valenciana	46.894	1.522	2.742	1.292	1.494	3.585	22.032	162.888	152.567	66.802	91.083	0	4.494	557.395
Província de València	30.224	1.020	1.473	552	855	782	7.099	95.700	69.752	48.796	30.786	0	1.632	288.671
Barxeta	0	0	0	0	5	2	6	719	173	1	83	0	0	989
La Font de la Figuera	377	10	1	77	0	0	8	0	1.325	780	472	0	3	3.053
Atzeneta d'Albaida	0	0	1	0	0	0	6	37	111	2	50	0	0	207
Alfarrasí	18	0	0	0	0	0	6	8	128	89	57	0	3	309
Aielo de Rugat	0	0	0	0	0	0	3	30	88	5	18	0	0	144
Bèlgida	0	0	1	0	0	0	4	62	407	189	121	0	10	794
Bellús	9	0	0	0	0	0	3	0	13	26	88	0	11	150
Beniatjar	4	0	0	1	0	0	2	24	92	42	314	0	0	479
Benicolet	0	0	0	0	0	0	3	114	122	37	55	0	0	331
Benissoda	0	0	1	0	0	0	8	28	88	0	42	0	1	168
Benissuera	12	0	0	0	0	0	2	0	34	27	16	0	0	91
Bocairent	520	12	1	47	0	52	2	0	152	31	362	0	0	1.179
Bufali	2	0	0	0	0	4	3	0	54	24	27	0	11	125
Carrícola	0	0	0	0	0	0	11	43	158	20	37	0	0	269
Quatretonda	2	0	0	0	0	21	37	208	181	75	131	0	0	655
Fontanars dels Alforins	454	6	0	119	0	0	9	0	222	1.782	323	0	10	2.925
Guadasséquies	0	0	0	0	0	0	5	0	72	34	23	0	0	134
Llutxent	0	0	0	0	0	0	136	515	270	32	296	0	7	1.256
Montixelvo	0	0	0	0	0	0	4	47	193	24	38	0	7	313

TAULA 1 DE 2

	Cereals per a gra	Leguminoses per a gra	Tubercies de consum humà	Conreus industrials	Flors i plantes ornamentals	Conreus farratgers	Hortalisses	Citrics	Fruiters no cítrics	Vinyes	Olivera	Altres conreus	Vivers	Total
Otos	3	0	0	0	0	0	3	48	106	84	150	0	8	402
El Palomar	0	0	0	0	0	3	2	16	135	43	52	0	20	271
Pinet	0	0	0	0	0	0	2	11	64	0	47	0	0	124
Ràfol de Salem	0	0	1	0	0	0	2	0	133	5	72	0	1	214
Rugat	0	0	0	0	1	0	3	11	67	10	23	0	3	118
Salem	0	0	0	0	0	0	2	5	39	4	131	0	0	181
Sempere	0	0	0	0	0	0	5	0	70	32	14	0	5	126
Terrateig	0	0	0	0	0	0	2	33	83	12	61	0	3	194
Ador	0	0	0	1	2	0	2	449	2	0	1	0	0	457
Alfauir	0	0	0	0	0	0	2	204	30	0	2	0	0	238
Almiserà	0	0	0	0	0	0	1	165	16	0	2	0	0	184
L'Alqueria de la Comtessa	0	0	0	0	0	0	2	115	3	0	0	0	0	120
Barx	0	0	0	0	0	0	2	42	113	3	64	0	0	224
Benifairó de la Valldigna	0	0	0	0	0	0	7	737	12	0	0	0	0	756
Benifà	0	0	0	0	0	0	2	33	2	0	0	0	0	37
Castellonet de la Conquesta	0	0	0	0	0	0	2	156	2	0	3	0	0	163
Llocnou de Sant Jeroni	0	0	0	0	0	0	2	128	7	0	17	0	0	154
Palmera	0	0	0	0	7	0	2	61	0	0	0	0	0	70
Potries	0	0	0	0	0	0	2	180	1	0	1	0	0	184
Rafelcofer	0	0	0	0	0	0	2	138	3	0	0	0	0	143
Ròtova	0	0	0	0	0	0	2	161	3	0	1	0	0	167
Simat de la Valldigna	0	0	0	0	0	0	4	598	65	0	13	0	0	680

FONT: Portal Estadístic de la Generalitat Valenciana

	Boví	Oví	Cabrum	Equí	Porcí	Aus	Conilles mare	Bucs
Comunitat Valenciana	51.001	338.989	63.211	6.859	1.111.502	18.398.081	118.221	129.505
Província de València	23.752	115.615	15.034	1.919	412.198	9.168.187	50.771	77.396
Barxeta	92	181	0	13	-	25.064	0	0
la Font de la Figuera	0	2.155	314	0	-	32	0	860
Atzeneta d'Albaida	0	5	0	0	240	1	0	0
Alfarrasi	0	108	22	0	3.400	22.000	800	0
Aielo de Rugat	0	1.110	80	0	0	0	0	0
Bèlgida	0	336	35	0	0	0	0	0
Bellús	0	0	0	0	1.200	0	0	0
Beniatjar	0	90	0	0	0	0	0	0
Benicolet	0	0	0	0	900	21.300	0	0
Benissoda	0	0	0	0	0	0	350	0
Benissuera	0	0	0	0	1.784	0	0	0
Bocairent	0	510	188	33	0	294	1.242	0
Bufali	0	57	16	2	0	15	0	20
Carrícola	0	0	0	0	0	0	0	0
Quatretonda	572	121	0	15	5.760	341.048	4	305
Fontanars dels Alforins	0	0	0	0	0	0	0	37
Guadassésquies	0	0	0	0	0	0	0	0
Llutent	0	0	300	0	16.355	181.050	0	0
Montitxelvo	0	100	0	0	0	0	0	800
Otos	0	0	0	0	0	0	0	250
El Palomar	0	0	0	0	0	50.000	0	0
Pinet	0	0	0	0	1.640	183.600	0	0
Ràfol de Salem	0	0	0	0	0	110.700	0	0
Rugat	0	0	0	0	0	0	0	0
Salem	0	0	0	0	0	0	0	0

TAULA 1 DE 2

	Boví	Oví	Cabrum	Equí	Porcí	Aus	Conilles mare	Bucs
Sempere	0	0	0	0	0	0	0	0
Terrateig	0	0	0	0	0	99.838	0	775
Ador	0	0	0	0	0	0	0	500
Alfauir	0	0	0	0	0	0	0	0
Almiserà	0	0	0	0	0	0	0	0
L'Alqueria de la Comtessa	0	0	0	0	0	0	0	0
Barx	0	470	86	0	0	586.508	0	0
Benifairó de la Valldigna	0	0	0	0	0	0	0	0
Beniflà	0	0	0	0	0	0	0	0
Castellonet de la Conquesta	0	0	0	3	0	0	0	1.350
Llocnou de Sant Jeroni	0	0	0	0	0	459.400	0	0
Palmera	0	0	0	0	0	0	0	0
Potries	0	0	0	0	0	0	0	0
Rafelcofer	0	0	0	0	0	0	0	0
Ròtova	0	0	0	0	0	0	0	0
Simat de la Valldigna	0	0	0	20	0	9	0	0
Totals	664	5.243	1.041	86	31.279	2.080.859	2.396	4.897

	Serveis total	Comerç, transport i hostaleria	Informació i comunicacions	Activitats financeres i de segurs	Activitats immobiliàries	Activitats professionals i tècniques	Educació, sanitat i serveis socials	Altres serveis personals	Totals
<b>Comunitat Valenciana</b>	278.974	133.104	5.379	8.444	18.821	58.633	25.273	29.320	557.948
<b>Província de València</b>	142.337	65.200	2.975	4.702	8.190	31.938	13.965	15.367	284.674
Barxeta	52	32	0	0	0	0	0	0	84
<b>la Font de la Figuera</b>	99	63	0	0	0	0	0	0	162
<b>Atzeneta d'Albaida</b>	64	41	0	0	0	0	0	0	105
Alfarrasí	47	33	0	0	0	0	0	0	80
<b>Aielo de Rugat</b>	0	0	0	0	0	0	0	0	0
Bèlgida	0	0	0	0	0	0	0	0	0
Bellús	0	0	0	0	0	0	0	0	0
Beniatjar	0	0	0	0	0	0	0	0	0
Benicolet	0	0	0	0	0	0	0	0	0
Benissoda	0	0	0	0	0	0	0	0	0
Benissuera	0	0	0	0	0	0	0	0	0
<b>Bocairent</b>	207	115	0	0	0	0	0	0	322
Bufali	0	0	0	0	0	0	0	0	0
Carrícola	0	0	0	0	0	0	0	0	0
<b>Quatretonda</b>	116	83	0	0	0	0	0	0	199
<b>Fontanars dels Alforins</b>	43	26	0	0	0	0	0	0	69
<b>Guadasséquies</b>	0	0	0	0	0	0	0	0	0
Llutxent	116	84	0	0	0	0	0	0	200
<b>Montitxelvo</b>	0	0	0	0	0	0	0	0	0
Otos	0	0	0	0	0	0	0	0	0
<b>El Palomar</b>	0	0	0	0	0	0	0	0	0
Pinet	0	0	0	0	0	0	0	0	0
<b>Ràfol de Salem</b>	0	0	0	0	0	0	0	0	0
Rugat	0	0	0	0	0	0	0	0	0
Salem	0	0	0	0	0	0	0	0	0
<b>Sempere</b>	0	0	0	0	0	0	0	0	0
Terrateig	0	0	0	0	0	0	0	0	0

L'activitat industrial a la zona és dominada per l'agroindústria, acompanyada per altres sectors com ara el tèxtil, la producció de materials per a la construcció, de transformació de metalls o el tractament de residus.

TAULA 1DE2

	Serveis total	Comerç, transport i hostaleria	Informació i comunicacions	Activitats financeres i de segurs	Activitats immobiliàries	Activitats professionals i tècniques	Educació, sanitat i serveis socials	Altres serveis personals	Totals
Ador	60	39	0	0	0	0	0	0	99
Alfauir	0	0	0	0	0	0	0	0	0
Almiserà	0	0	0	0	0	0	0	0	0
L'Alqueria de la Comtessa	78	42	0	0	0	0	0	0	120
Barx	56	24	0	0	0	0	0	0	80
Benifaió de la Valldigna	67	48	0	0	0	0	0	0	115
Beniflà	0	0	0	0	0	0	0	0	0
Castellonet de la Conquesta	0	0	0	0	0	0	0	0	0
Llocnou de Sant Jeroni	0	0	0	0	0	0	0	0	0
Palmera	0	0	0	0	0	0	0	0	0
Potries	36	12	0	0	0	0	0	0	48
Rafelcofer	56	35	0	0	0	0	0	0	91
Ròtova	49	35	0	0	0	0	0	0	84
Simat de la Valldigna	131	76	0	0	0	0	0	0	207
<b>Totals</b>	<b>1277</b>	<b>788</b>	<b>0</b>	<b>0</b>	<b>0</b>	<b>0</b>	<b>0</b>	<b>0</b>	<b>2.065</b>

TAULA 2 DE 2

Pel que fa als serveis, que com ja hem comentat tenen un pes per baix de la mitjana. Com es pot deduir de la taula, ens trobem a que els serveis queden majoritàriament en mans d'autònoms i que es tracta d'una oferta poc desenvolupada en no existir cap empresa censada a aquells sectors més especialitzats (que quedaran previsiblement en mans d'autònoms o sense oferta local). Tot i això, aquestes xifres han de ser considerades amb certa reserva, atès que no existeix informació fiable sobre el que fan realment els autònoms i en existir una oferta informal de serveis tant des d'empreses que no declaren part de la seua activitat com de particulars que no declaren cap activitat. Cal a més a més, comprendre que ens situem a un territori amb tres nuclis importants propers (Gandia, Ontinyent i Xàtiva) i altres nuclis secundaris (l'Olleria, Canals, etc.) que concentren aquesta oferta especialitzada. Una oferta a la que caldria considerar també la provinent la de punts més llunyans com ara Alcoi o la pròpia Àrea Metropolitana de València.

El sector turístic, tot i el potencial i els recursos dels que disposa la comarca no està desenvolupat a la majoria del territori de la candidatura, tot i això, cal matisar sempre que ciutats com Xàtiva i Ontinyent concentren bona part de l'oferta, i més **Ontinyent que compta amb un extens terme rural al que ofereix activitats i allotjament. Cal, òbviament, reconèixer el paper de Gandia i el litoral de la Safor que concentren encara més oferta a un sector del que són capdavanters.**

Dins de la candidatura cal esmentar Bocairent, que concentra bona part de l'oferta comarcal amb vora mil places i amb un ventall d'oferta variat que va dels càmpings als hotels passant per cases rurals i pensions. Altres centres menors amb concentració d'oferta d'allotjament són la Font de la Figuera (oferta en bona part vinculada a l'A-35 i l'A-31 i altres infraestructures de transport públic presents a la zona), Rugat, Barx, Otos, Simat de la Valldigna o Ròtova. Las municipis més propers al litoral de la Safor (Potries, Palmera...) hi ha una oferta d'apartaments turístics vinclats amb l'oferta de Sol i Platja que pel seu caràcter informal no té reflex estadístic.

**El fet que a tots els municipis on hi ha un càmping es troben presents altres formes d'allotjament ens indica que aquest tipus d'allotjament potser funcione com a tractor en certa manera del sector turístic local.** Un fet més palés si es té en compte que l'únic municipi que té una oferta variada i que no compta amb càmping és la Font de la Figuera, de la que ja s'han explicat les seues característiques especials a paràgrafs anteriors.

**La manca d'hotels, 6 a tot el territori dels que Bocairent concentra 3, és un bon indicador de la poca especialització de l'oferta local.** Pel que fa a la resta d'activitats vinclades al sector, poc es pot dir del sector dels restaurants i de les cafeteries, atès que es tracta d'establiments que presten també servei a la població local i més a un àmbit cultural com el nostre als que funcionen com a un veritable centre social a molts pobles. Per tant, la seua incidència i relació amb l'activitat turística és molt poc analitzable des d'una perspectiva purament estadística. La manca d'agències de viatge i empreses de turisme actiu (a més a més concentrades, de bell nou, a Bocairent), és una prova més del que ja s'ha dit anteriorment: Part de l'oferta turística es concentra a centres urbans propers i hi ha un potencial local important per desenvolupar.

Les infraestructures culturals, relacionades també d'alguna forma amb el sector turístic, aquestes estan ben implantades al territori sense que es puguen assenyalar grans carències, adjuntant-se als annexes al present document un taula resum al respecte.

	Hotels		Hostals		Pensions		Apartaments		Càmpings		Cases Rurals		Albergs		Restaurants		Cafeteries		Agències de Viatge			Empreses de turisme actiu
	Número	Places	Número	Places	Número	Places	Número	Places	Número	Places	Número	Places	Número	Places	Número	Places	Número	Places	Total	Casa central	Sucursal	
Comunitat Valenciana	749	123.503	208	6.938	227	4.854	38.319	204.190	123	71.001	1.031	7.943	63	3.457	14.477	822.073	2.530	146.370	1.268	879	389	219
Província de València	236	33.368	67	2.412	106	2.255	6.755	35.274	38	19.876	326	2.543	28	1.800	6.184	378.912	1.121	69.600	720	506	214	57
Barxeta	0	0	0	0	0	0	0	0	0	0	0	0	0	0	2	161	0	0	0	0	0	0
la Font de la Figuera	0	0	1	16	2	47	0	0	0	0	1	12	0	0	8	588	0	0	0	0	0	0
Atzeneta d'Albaida	0	0	0	0	0	0	0	0	0	0	0	0	0	0	2	75	0	0	0	0	0	0
Alfarrasí	0	0	0	0	0	0	0	0	0	0	0	0	0	0	2	152	1	59	0	0	0	0
Aielo de Rugat	0	0	0	0	0	0	0	0	0	0	1	6	0	0	1	40	0	0	0	0	0	0
Bèlgida	0	0	0	0	0	0	0	0	0	0	0	0	0	0	2	158	0	0	0	0	0	0
Bellús	0	0	0	0	0	0	0	0	0	0	2	15	0	0	1	40	0	0	0	0	0	0
Beniatjar	0	0	0	0	0	0	0	0	0	0	3	33	0	0	0	0	0	0	0	0	0	0
Benicolet	0	0	0	0	0	0	0	0	0	0	5	10	0	0	1	90	0	0	0	0	0	0
Benissoda	1	14	0	0	0	0	0	0	0	0	0	0	0	0	3	232	0	0	0	0	0	0
Benissuera	0	0	0	0	0	0	0	0	0	0	1	7	0	0	0	0	0	0	0	0	0	0
Bocairent	3	69	0	0	1	10	1	8	1	737	13	124	1	12	14	612	3	146	2	2	0	2
Buñali	0	0	0	0	0	0	0	0	0	0	2	24	0	0	0	0	0	0	0	0	0	0
Carrícola	0	0	0	0	1	14	0	0	0	0	0	0	0	0	0	0	0	0	0	0	0	0
Quatretonda	0	0	0	0	0	0	0	0	0	0	1	12	1	18	0	0	0	0	0	0	0	0
Fontanars dels Alforins	0	0	0	0	0	0	0	0	0	0	2	22	0	0	3	32	1	37	0	0	0	0
Guadassésques	0	0	0	0	0	0	0	0	0	0	1	8	0	0	1	145	0	0	0	0	0	0
Lluixent	0	0	0	0	0	0	4	14	0	0	0	0	0	0	0	0	0	0	0	0	0	1
Monitxelvo	0	0	0	0	0	0	0	0	0	0	1	7	0	0	1	75	0	0	0	0	0	0
Otos	1	10	0	0	0	0	0	0	0	0	0	0	0	0	0	0	0	0	0	0	0	0
El Palomar	0	0	0	0	0	0	0	0	1	54	2	25	0	0	3	135	0	0	0	0	0	0
Pinet	0	0	0	0	0	0	0	0	0	0	0	0	0	0	0	0	0	0	0	0	0	0
Raïol de Salem	0	0	0	0	0	0	0	0	0	0	0	0	0	0	1	-	1	56	0	0	0	0
Rugat	0	0	1	11	0	0	0	0	1	350	0	0	0	0	2	68	0	0	0	0	0	0
Salem	0	0	0	0	0	0	6	24	0	0	1	12	0	0	2	104	0	0	0	0	0	0
Sempere	0	0	0	0	0	0	0	0	0	0	0	0	0	0	0	0	0	0	0	0	0	0
Terrateig	0	0	0	0	0	0	0	0	0	0	0	0	0	0	1	80	0	0	0	0	0	0

	Hotels		Hostals		Pensions		Apartaments		Càmpings		Cases Rurals		Albergs		Restaurants		Cafeteries			Agències de Viatge			Empreses de turisme actiu	
	Número	Places	Número	Places	Número	Places	Número	Places	Número	Places	Número	Places	Número	Places	Número	Places	Número	Places	Total	Casa central	Sucursal	Nº		
Ador	0	0	0	0	0	0	1	6	0	0	1	15	0	0	2	200	0	0	0	0	0	0		
Alfauir	0	0	0	0	0	0	0	0	0	0	1	10	0	0	1	-	1	64	0	0	0	0		
Almiserà	0	0	0	0	0	0	0	0	0	0	0	0	0	0	0	0	0	0	0	0	0	0		
L'Alqueria de la Comtessa	0	0	0	0	0	0	0	0	1	84	1	6	0	0	3	96	1	64	0	0	0	0		
Barx	0	0	1	18	0	0	4	22	1	238	2	18	0	0	9	499	1	44	0	0	0	0		
Benifairó de la Vallidigna	0	0	0	0	0	0	0	0	0	0	0	0	0	0	0	0	0	0	0	0	0	0		
Beniflá	0	0	0	0	0	0	0	0	0	0	0	0	0	1	35	0	0	0	0	0	0	0		
Castellonet de la Conquesta	0	0	0	0	0	0	0	0	0	0	0	0	0	2	96	0	0	0	0	0	0	0		
L'locnou de Sant Jeroni	0	0	0	0	0	0	0	0	0	0	0	0	0	1	60	0	0	0	0	0	0	0		
Palmera	0	0	0	0	0	0	0	0	0	0	0	0	0	3	99	1	46	0	0	0	0	0		
Potries	0	0	0	0	0	0	0	0	0	0	0	0	0	1	400	0	0	0	0	0	0	0		
Rafelcofer	0	0	0	0	0	0	0	0	0	0	1	13	0	2	76	0	0	0	0	0	0	0		
Ròtova	1	36	0	0	0	0	0	0	0	0	0	0	0	2	164	0	0	0	0	0	0	0		
Simat de la Vallidigna	0	0	0	0	0	0	5	34	0	0	1	10	0	2	60	1	59	0	0	0	0	0		
Totals	6	129	3	45	4	71	21	108	5	1.463	43	389	2	30	79	4.572	11	575	2	2	0	3		

## 1.3. Perfil socioeconòmic de la zona.

### Estructura laboral

Cal considerar, sempre, com ja s'ha dit a apartats anteriors, que si la informació estadística sempre té un cert grau d'inexactitud, aquest sempre és més palés a qüestions com l'ocupació. **La falta de lligam actual entre lloc de treball i residència i el fet de que les circumstàncies personals i relació de cada individu amb l'ocupació són diferents, impliquen que mostrar un panorama acurat siga molt complex.**

És per això que hem decidit referenciar la desocupació respecte al conjunt de la població global i no respecte a la població activa, atès que aquest darrer concepte és de difícil assumpció a un territori al que bona part de la població de més de 16 anys continua als estudis per manca d'oportunitats laborals o bona part de les dones de més de 40 anys mai han considerat la possibilitat d'incorporar-se al mercat laboral. Un panorama analític encara més complex si es té en compte que la inscripció als registres d'aturats és voluntària i **que les comarques de la Costera i la Vall d'Albaida compten amb una llarga tradició de treball informal i a domicili que no consten a cap registre.**



	Taxa d'atur respecte total població	Taxa d'atur respecte al total població masculina	Taxa d'atur respecte al total població femenina	Variació Femenina respecte a l'atur	Variació Masculina respecte a l'atur	Variació femenina respecte a l'atur masculí	Taxad'atur <25 anys	Diferencial Respecte atur global	dif HD <25
<b>Barxeta</b>	4,89	4,87	4,92	0,03	-0,03	0,05	6,33	1,44	5,66
<b>La Font de la Figuera</b>	7,34	5,40	9,30	1,96	-1,94	3,90	4,46	-2,88	1,83
<b>Atzeneta d'Albaida</b>	7,76	7,20	8,35	0,59	-0,56	1,15	6,67	-1,09	-13,10
<b>Alfarrasí</b>	4,89	2,76	6,96	2,07	-2,13	4,20	13,11	8,22	14,72
<b>Aielo de Rugat</b>	6,94	10,99	2,44	-4,50	4,05	-8,55	0,00	-6,94	0,00
<b>Bèlgida</b>	6,44	4,48	8,33	1,89	-1,96	3,86	11,36	4,92	-2,08
<b>Bellús</b>	7,67	4,27	11,11	3,44	-3,40	6,84	16,00	8,33	-13,33
<b>Beniatjar</b>	7,50	5,04	9,92	2,42	-2,46	4,88	5,56	-1,94	16,67
<b>Benicolet</b>	3,92	4,49	3,33	-0,59	0,57	-1,15	12,50	8,58	-4,29
<b>Benissoda</b>	8,82	5,49	12,89	4,07	-3,33	7,40	5,26	-3,55	-14,29
<b>Benissuera</b>	9,42	5,10	13,98	4,55	-4,32	8,88	5,56	-3,87	-16,67
<b>Bocairent</b>	8,40	5,80	11,03	2,63	-2,60	5,23	5,19	-3,21	-4,80
<b>Buñali</b>	7,19	5,43	9,33	2,15	-1,75	3,90	8,33	1,15	-20,00
<b>Carrícola</b>	3,06	3,92	2,13	-0,93	0,86	-1,79	0,00	-3,06	0,00
<b>Quatretonda</b>	3,78	2,83	4,76	0,97	-0,95	1,93	7,78	3,99	-0,85
<b>Fontanars dels Alforins</b>	6,48	4,06	9,05	2,57	-2,42	4,99	7,69	1,21	6,29
<b>Guadassé-ques</b>	5,36	3,20	7,87	2,51	-2,16	4,67	0,00	-5,36	0,00
<b>Llutxent</b>	4,83	4,34	5,35	0,52	-0,49	1,02	6,84	2,01	-2,23
<b>Montitxelvo</b>	3,46	1,81	5,11	1,65	-1,65	3,30	4,35	0,89	7,14
<b>Otos</b>	7,91	6,01	9,91	2,00	-1,90	3,90	2,78	-5,13	-6,67
<b>El Palomar</b>	8,16	4,44	11,86	3,70	-3,73	7,43	4,17	-4,00	1,81
<b>Pinet</b>	5,88	6,02	5,75	-0,14	0,14	-0,28	0,00	-5,88	0,00
<b>Ràfol de Salem</b>	5,91	6,40	5,45	-0,46	0,49	-0,95	0,00	-5,91	0,00
<b>Rugat</b>	1,68	2,20	1,14	-0,54	0,52	-1,06	0,00	-1,68	0,00
<b>Salem</b>	7,41	4,65	10,14	2,73	-2,76	5,49	3,13	-4,28	12,50
<b>Sempere</b>	1,92	0,00	3,57	1,65	-1,92	3,57	0,00	-1,92	0,00
<b>Terrateig</b>	1,67	1,26	2,13	0,46	-0,41	0,87	0,00	-1,67	0,00
<b>Ador</b>	6,55	5,04	8,18	1,63	-1,51	3,14	5,56	-0,99	-5,91
<b>Alfauir</b>	5,46	6,06	4,85	-0,61	0,60	-1,21	12,00	6,54	-5,38
<b>Almiserà</b>	5,88	4,38	7,41	1,53	-1,50	3,03	6,25	0,37	12,50
<b>L'Alqueria de la Comtessa</b>	9,64	10,24	9,06	-0,59	0,60	-1,19	14,48	4,84	-16,32
<b>Barx</b>	5,78	4,71	6,93	1,16	-1,06	2,22	12,33	6,55	4,00
<b>Benifairó de la Valldigna</b>	4,69	4,36	5,00	0,31	-0,32	0,64	10,53	5,84	-3,08
<b>Beniflá</b>	10,60	9,65	11,56	0,96	-0,95	1,91	2,08	-8,51	9,09
<b>Castellonet de la Conquesta</b>	3,76	4,11	3,33	-0,43	0,35	-0,78	20,00	16,24	50,00
<b>Llocnou de Sant Jeroni</b>	7,97	6,87	9,06	1,09	-1,10	2,19	11,90	3,94	-15,71
<b>Palmera</b>	6,75	4,54	9,29	2,53	-2,22	4,75	5,97	-0,78	13,65
<b>Potries</b>	7,06	6,77	7,34	0,28	-0,29	0,56	6,94	-0,11	-10,29
<b>Rafelcofer</b>	7,38	6,38	8,29	0,91	-1,00	1,91	9,62	2,24	2,52
<b>Ròtova</b>	4,51	3,60	5,50	0,99	-0,92	1,90	5,17	0,66	-9,68
<b>Simat de la Valldigna</b>	5,47	4,66	6,31	0,84	-0,81	1,65	8,70	3,22	2,31
<b>Mitjana</b>	6,10	4,97	7,27	1,17	-1,13	2,30	6,55	0,45	-0,10

Aquesta taula, elaborada amb dades del SEPE, ens mostra un panorama comarcal al que es poden assenyalar diverses tendències. La primera és que al conjunt la desocupació és un problema jove i femení, en situar-se aquests col·lectius per damunt de la mitjana comarcal del 6,10% de desocupats respecte al total de la població. Si bé a alguns municipis la taxa d'atur juvenil és més baixa que la mitjana, cal considerar que es tracta gairebé sempre de municipis menuts i envellits, de forma que el contingent local de joves és reduït i que aquells amb menys perspectives d'ocupació hauran emigrat a altres llocs amb més oportunitats.

La darrera columna de la taula, dedicada a analitzar la diferència entre atur femení i masculí entre menors de 25 anys, deixa resultats que contradiuen la majoria de les tendències a la taula. Aquest sentit diferent es deu a dues motivacions principals. La primera i més evident és que en aquest grup d'edat és on menys diferències hi ha en qualificació i formació entre sexes (i si hi ha alguna diferència és a favor de les dones). La segona és que molts dels municipis que mostren aquesta diferència (de la Safor i la Vall d'Albaida principalment) compten amb importants centrals horto-fruïteres que fan un ús intensiu de mà d'obra femenina en treballs molt a sovint de caire estacional. Un pes el del sector agrari que ja s'ha analitzat també a pàgines anteriors.

La qualificació de la població del territori presenta algunes particularitats que cal analitzar. D'una banda la taxa d'analfabetisme mitjana similar a la provincial i per l'altra la

mitjana del percentatge de població que ha completat els estudis primaris és superior al provincial (35,06% front al 27,25%). Tot i això, a l'hora d'analitzar el percentatge de població que no ha obtingut cap certificació acadèmica ens trobem amb que aquesta xifra supera (24,67%) en vora 10 punts la dada provincial (15,29%). Una tendència negativa que es manté als estudis de segon, tercer i post-grau. Ens trobem davant una població infra-qualificada i per tant amb dificultat d'inserció al mercat laboral i per tal d'esdevenir emprenedors. Les causes són diverses, però probablement la més important siga el pes de l'ocupació industrial i agrària en dècades passades, i en més recents de la construcció, que permetia a bona part de la població trobar un treball as-salariat amb una relativa facilitat.

Aquesta qüestió té a més a més un biaix sexual en ser més les dones sense cap qualificació que els homes (tot i que la població del territori és majoritàriament masculina) i ser menys les dones titulades que els homes als diferents graus (en una proporció major a la que implicaria la diferència entre ambdós contingents de població) amb l'excepció de les titulacions universitàries on les dones superen als homes. Es aquest darrer cas prou comú a zones rurals a les que molt a sovint es pot trobar un contingent de dones amb titulació superior adscrites a l'administració (a la que hi ha un menor biaix per sexe a l'accés) i dones que per mitjà d'un títol universitari intentar encaixar a un panorama laboral que ofereix poques oportunitats a dones amb qualificacions de caire mitjà.

Total													
	Població	Analfabets	%	Sense estudis	%	Primer grau	%	Segon grau	%	Tercer grau	%	Tercer grau altres estudis	%
Província de València	2.549.000	54.981	2,16%	389.663	15,29%	694.518	27,25%	616.886	24,20%	125.573	4,93%	6.140	0,24%
Ador	1.374	37	2,69	346	25,18	314	22,85	256	18,63	48	3,49	0	0,00
Atzeneta d'Albaida	1.160	26	2,24	316	27,24	409	35,26	343	29,57	26	2,24	2	0,17
Alfauir	458	4	0,87	88	19,21	99	21,62	72	15,72	6	1,31	0	0,00
Alfarràs	1.247	21	1,68	253	20,29	488	39,13	273	21,89	27	2,17	6	0,48
Almiserà	272	2	0,74	71	26,10	78	28,68	24	8,82	3	1,10	0	0,00
l'Alqueria de la Comtessa	1.504	0	0,00	682	45,35	357	23,74	314	20,88	44	2,93	3	0,20
Aielo de Rugat	173	1	0,58	62	35,84	51	29,48	65	37,57	5	2,89	0	0,00
Barx	1.264	32	2,53	196	15,51	391	30,93	243	19,22	36	2,85	4	0,32
Barxeta	1.615	21	1,30	340	21,05	716	44,33	294	18,20	40	2,48	0	0,00
Bèlgida	683	14	2,05	238	34,85	208	30,45	133	19,47	9	1,32	0	0,00
Bellús	326	5	1,53	123	37,73	206	63,19	42	12,88	5	1,53	1	0,31
Benitjar	240	1	0,42	58	24,17	110	45,83	50	20,83	10	4,17	0	0,00
Benicolet	612	0	0,00	169	27,61	98	16,01	154	25,16	15	2,45	0	0,00
Benifairó de la Valldigna	1.622	17	1,05	410	25,28	589	36,31	365	22,50	100	6,17	5	0,31
Beniflà	453	5	1,10	37	8,17	68	15,01	30	6,62	0	0,00	0	0,00
Benissoda	431	2	0,46	56	12,99	144	33,41	53	12,30	11	2,55	0	0,00
Benissuera	191	1	0,52	57	29,84	81	42,41	40	20,94	3	1,57	0	0,00
Bocairent	4.357	85	1,95	723	16,59	2.005	46,02	1.156	26,53	149	3,42	19	0,44
Buñol	167	1	0,60	86	51,50	72	43,11	35	20,96	2	1,20	0	0,00
Càrricola	98	1	1,02	13	13,27	30	30,61	16	16,33	3	3,06	0	0,00
Castellonet de la Cova	133	12	9,02	23	17,29	27	20,30	22	16,54	1	0,75	0	0,00
Quatretonda	2.378	56	2,35	441	18,54	969	40,75	689	28,97	118	4,96	1	0,04
Fontanars dels Alforins	1.003	31	3,09	306	30,51	236	23,53	244	24,33	27	2,69	3	0,30
la Font de la Figuera	2.139	69	3,23	479	22,39	924	43,20	489	22,86	59	2,76	2	0,09
Total													

TAULA 1 DE 2

	Població	Analfabets			Sense estudis			Primer grau			Segon grau			Tercer grau			Tercer grau altres estudis		
				%		%		%		%		%		%		%		%	
Guadasséquies	466	12	2,58	2,58	58	12,45	170	36,48	96	20,60	12	2,58	0	0,00					
Llútxent	2.422	52	2,15	37,94	919	616	25,43	419	17,30	36	1,49	0	0,00						
Llocnou de Sant Jeroni	527	13	2,47	31,69	167	222	42,13	93	17,65	24	4,55	0	0,00						
Montixelvo	665	15	2,26	3,31	22	387	58,20	131	19,70	21	3,16	1	0,15						
Otos	455	0	0,00	34,95	159	222	48,79	102	22,42	11	2,42	0	0,00						
Palmera	992	22	2,22	23,89	237	55	5,54	115	11,59	21	2,12	1	0,10						
el Palomar	588	8	1,36	9,52	56	236	40,14	125	21,26	12	2,04	1	0,17						
Pinet	170	17	10,00	52,35	89	70	41,18	43	25,29	4	2,35	0	0,00						
Pòries	1.020	7	0,69	10,10	103	515	50,49	227	22,25	50	4,90	2	0,20						
Rafelcofer	1.410	77	5,46	24,96	352	521	36,95	279	19,79	89	6,31	2	0,14						
Ràfol de Salem	423	10	2,36	16,08	68	171	40,43	80	18,91	10	2,36	0	0,00						
Ròtova	1.285	21	1,63	16,73	215	568	44,20	304	23,66	50	3,89	0	0,00						
Rugat	179	5	2,79	31,28	56	69	38,55	53	29,61	6	3,35	0	0,00						
Salem	432	12	2,78	25,00	108	144	33,33	128	29,63	17	3,94	1	0,23						
Sempere	52	3	5,77	30,77	16	16	30,77	9	17,31	0	0,00	0	0,00						
Simat de la Vallidigna	3.362	76	2,26	24,90	837	1.072	31,89	686	20,40	140	4,16	2	0,06						
Terrateig	300	4	1,33	19,00	57	81	27,00	38	12,67	1	0,33	0	0,00						
Totals		798	2,17	24,67	9.092	13.805	35,06	8.330	20,43	1.251	2,68	56	0,09						

TAULA 2 DE 2

	Analfabets		Sense estudis		Primer Grau		Segon Grau		Tercer Grau		Tercer Grau altres estudis	
	Homes	Dones	Homes	Dones	Homes	Dones	Homes	Dones	Homes	Dones	Ho- mes	Do- nes
<b>Província de València</b>	13.823	41.158	174.310	215.353	339.130	355.388	318.048	298.838	66.088	59.485	4.056	2.084
<b>Ador</b>	12	25	166	180	161	153	142	114	17	31	0	0
<b>Atzeneta d'Albaida</b>	8	18	149	167	208	201	181	162	13	13	2	0
<b>Alfauir</b>	0	4	46	42	49	50	41	31	1	5	0	0
<b>Alfarrasí</b>	7	14	109	144	235	253	142	131	20	7	1	5
<b>Almiserà</b>	2	0	29	42	50	28	11	13	1	2	0	0
<b>l'Alqueria de la Comtessa</b>	0	0	294	388	204	153	146	168	19	25	3	0
<b>Aielo de Rugat</b>	0	1	29	33	26	25	35	30	3	2	0	0
<b>Barx</b>	7	25	91	105	212	179	118	125	21	15	2	2
<b>Barxeta</b>	5	16	176	164	359	357	145	149	24	16	0	0
<b>Bèlgida</b>	2	12	110	128	108	100	61	72	5	4	0	0
<b>Bellús</b>	0	5	54	69	115	91	19	23	1	4	0	1
<b>Beniatjar</b>	0	1	23	35	62	48	27	23	4	6	0	0
<b>Benicolet</b>	0	0	88	81	53	45	80	74	10	5	0	0
<b>Benifairó de la Vallidigna</b>	3	14	173	237	302	287	205	160	34	66	2	3
<b>Beniflà</b>	1	4	15	22	30	38	17	13	0	0	0	0
<b>Benissoda</b>	0	2	23	33	77	67	33	20	6	5	0	0
<b>Benissuera</b>	0	1	23	34	35	46	21	19	2	1	0	0
<b>Bocairent</b>	18	67	335	388	975	1.030	601	555	70	79	9	10
<b>Bufali</b>	0	1	41	45	43	29	16	19	1	1	0	0
<b>Carrícola</b>	0	1	6	7	14	16	7	9	0	3	0	0
<b>Castellonet de la Conquesta</b>	5	7	10	13	16	11	15	7	0	1	0	0
<b>Quatretonda</b>	19	37	224	217	481	488	376	313	53	65	1	0
<b>Fontanars dels Alforins</b>	10	21	153	153	134	102	120	124	17	10	3	0
<b>la Font de la Figuera</b>	17	52	235	244	473	451	238	251	33	26	2	0
<b>Guadasséquies</b>	4	8	34	24	77	93	46	50	6	6	0	0
<b>Llutxent</b>	18	34	452	467	351	265	207	212	23	13	0	0
<b>Llocnou de Sant Jeroni</b>	2	11	71	96	123	99	42	51	14	10	0	0
<b>Montitxelvo</b>	8	7	11	11	186	201	74	57	8	13	1	0
<b>Otos</b>	0	0	65	94	120	102	51	51	8	3	0	0
<b>Palmera</b>	6	16	107	130	25	30	65	50	11	10	1	0
<b>el Palomar</b>	1	7	23	33	116	120	66	59	6	6	1	0
<b>Pinet</b>	8	9	52	37	39	31	27	16	0	4	0	0
<b>Potries</b>	5	2	39	64	246	269	118	109	29	21	1	1
<b>Rafelcofer</b>	9	68	150	202	277	244	128	151	40	49	1	1
<b>Ràfol de Salem</b>	1	9	31	37	79	92	36	44	4	6	0	0
<b>Ròtova</b>	6	15	101	114	290	278	153	151	26	24	0	0
<b>Rugat</b>	2	3	25	31	34	35	29	24	2	4	0	0
<b>Salem</b>	6	6	49	59	69	75	69	59	10	7	0	0
<b>Sempere</b>	2	1	6	10	8	8	4	5	0	0	0	0
<b>Simat de la Vallidigna</b>	28	48	388	449	583	489	359	327	57	83	1	1
<b>Terrateig</b>	1	3	22	35	47	34	22	16	1	0	0	0
<b>Totals</b>	<b>223</b>	<b>575</b>	<b>4228</b>	<b>4864</b>	<b>7092</b>	<b>6713</b>	<b>4293</b>	<b>4037</b>	<b>600</b>	<b>651</b>	<b>31</b>	<b>24</b>





**GAL SOM RURALS**

Estratègia de Desenvolupament  
Local Participatiu

**febrer 2017**

---

## **2 Examen de les necessitats i potencial de la zona**

---



# 2 Examen de les necessitats i potencial de la zona

## Sumari

<b>Indicadors de Context.....</b>	<b>49</b>
<b>1. Economia i estructura productiva .....</b>	<b>49</b>
Empreses actives per sector d'activitat (Portal Estadístic Generalitat Valenciana).....	49
Empreses .....	49
Evolució de la contractació per sector d'activitat (Portal Estadístic Generalitat Valenciana).....	49
Cooperatives registrades (Portal Estadístic de la Generalitat Valenciana).....	50
Sector agropecuari, superfícies i altres dades d'explotació (Portal Estadístic de la Generalitat Valenciana) ..	50
Oferta i promoció turística. ....	50
<b>2. Mercat laboral. ....</b>	<b>52</b>
Moviment laboral registrat i atur registrat.....	52
Índex de renovació de la població activa.....	53
Afiliacions a la Seguretat Social segons activitat .....	53
Afiliacions a règims especials de la Seguretat Social.....	54
Capital social i processos d'innovació: Entitats supramunicipals que estan generant recolzant processos innovadors de desenvolupament local.....	54
Capital social i processos d'innovació: Iniciatives de desenvolupament endogen. ....	54
Àrees i mercat de Treball presents al territori segons l'ECTV.....	54
<b>3. Igualtat d'oportunitats entre homes i dones. ....</b>	<b>55</b>
Demandants d'ocupació segons sexe .....	55
Afiliacions a la Seguretat Socials segons activitat i sexe.....	56
Atur registrat per sexes. ....	56
Atenció a la dona a l'entorn Som Rurals .....	57
Taxa de Feminitat 20-45 anys. ....	57
Comparació entre nivells formatius Dona-Home.....	59
<b>4. Situació de la infància i la joventut. ....</b>	<b>59</b>
Taxa de dependència juvenil.....	59
Índex de joventut .....	59
Taxa de Joventut .....	59
Tendència demo gràfica.....	59
Atenció a la infància i la joventut. ....	60
<b>5. Medi ambient i accions contra el canvi climàtic. ....</b>	<b>60</b>
Qualitat de l'aire. ....	60
Qualitat de l'aigua.....	60

Tractament de residus.....	63
Espais protegits (Directori Conselleria).....	64
Estacions Meteorològiques AVAMET.....	66
<b>6. Equipaments, infraestructures i serveis. ....</b>	<b>66</b>
Connexions per transport públic.....	66
Dotació Escolar Bàsica i Educació Secundària.....	67
Equipaments sanitaris i socials.....	67
Equipaments culturals i socials.....	67
Equipaments esportius.....	67
<b>7. Acció social i participació ciutadana. ....</b>	<b>68</b>
Associacions.....	68
Processos de lideratge local.....	70
<b>Anàlisi DAFO.....</b>	<b>72</b>
<b>Economia i estructura productiva .....</b>	<b>73</b>
Anàlisi d'indicadors.....	74
Anàlisi qualitatiu complementari.....	75
<b>Mercat Laboral .....</b>	<b>76</b>
Anàlisi d'indicadors.....	77
Anàlisi qualitatiu complementari.....	77
<b>Igualtat d'oportunitats entre homes i dones. ....</b>	<b>78</b>
Anàlisi d'indicadors.....	79
Anàlisi qualitatiu complementari.....	79
<b>Situació de la infància i la joventut. ....</b>	<b>80</b>
Anàlisi d'indicadors.....	81
Anàlisi qualitatiu complementari.....	81
<b>Medi ambient i accions contra el canvi climàtic.....</b>	<b>82</b>
Anàlisi d'indicadors.....	83
Anàlisi qualitatiu complementari.....	83
<b>Equipaments infraestructures i serveis. ....</b>	<b>84</b>
Anàlisi d'indicadors.....	85
Anàlisi qualitatiu complementari.....	85
<b>Acció social i participació ciutadana.....</b>	<b>86</b>
Anàlisi d'indicadors.....	86
Anàlisi qualitatiu complementari.....	87
<b>Resum DAFO.....</b>	<b>88</b>
<b>Identificació del grau de ruralitat dels municipis.....</b>	<b>90</b>

## Indicadors de Context

### 1. Economia i estructura productiva

Empreses actives per sector d'activitat (Portal Estadistic Generalitat Valenciana).

	Empreses	% Indústria	% Construcció	% Comerç, transport i hostaleria	% Serveis
Som Rurals	2.452	12,24	16,90	42,88	27,31
C. Valenciana	344.556	6,94	12,09	38,63	42,34
Prov. València	172.204	6,52	10,83	37,86	44,79

Evolució de la contractació per sector d'activitat (Portal Estadistic Generalitat Valenciana).

	2012	2013	2014	2015	2016
<b>Agricultura</b>					
C. Valenciana.	68.339	77.102	190.951	212.938	226.690
P. de València	35.040	40.222	115.109	138.686	149.694
Som Rurals	2.414	2.782	5.284	7.457	7.620
<b>Indústria</b>					
C. Valenciana.	106.367	118.561	195.997	227.916	241.851
P. de València	46.192	50.833	103.988	127.229	133.025
Som Rurals	1.444	1.385	1.982	2.175	2.631
<b>Construcció</b>					
C. Valenciana.	79.735	80.400	85.624	95.911	99.734
P. de València	38.987	38.700	40.603	45.113	47.013
Som Rurals	516	547	516	639	634
<b>Serveis</b>					
C. Valenciana.	1.012.370	1.067.452	1.066.276	1.210.054	1.288.432
P. de València	579.078	604.064	586.075	667.999	700.658
Som Rurals	11.403	10.411	6.862	7.976	7.745

Cooperatives registrades (Portal Estadístic de la Generalitat Valenciana)

Cooperatives registrades	Agràries	De treball associat	De consum i usuaris	D'habitatge, despatsos i locals	De crèdit	De serveis	Altres
C. Valenciana	587	2646	71	159	34	66	217
P. de València	274	1640	47	106	12	38	124
Som Rurals	23	47	0	0	0	0	4

Sector agropecuari, superfícies i altres dades d'explotació (Portal Estadístic de la Generalitat Valenciana).

**Superfícies de Conreu.**

	Cereals	Lleguminoses	Tubercles	Conreus industrials	Flors i plantes ornamentals	Conreus farratgers	Hortalisses	Cítrics	Fruiters	Vinyes	Olivera	Altres conreus	Vivers	Total
C. Valenciana	46.894	1.522	2.742	1.292	1.494	3.585	22.032	162.888	152.567	66.802	91.083	0	4.494	557.395
P. València	30.224	1.020	1.473	552	855	782	7.099	95.700	69.752	48.796	30.786	0	1.632	288.671
Som Rurals	1.401	28	6	245	15	82	313	5.126	4.839	3.413	3.207	0	103	18.778

**Caps de Bestiar**

	Boví	Oví	Cabrum	Equí	Porcí	Aus	Conilles mare	Bucs
Comunitat Valenciana	51.001	338.989	63.211	6.859	1.111.502	18.398.081	118.221	129.505
Província de València	23.752	115.615	15.034	1.919	412.198	9.168.187	50.771	77.396
Som Rurals	664	5.243	1.041	86	31.279	2.080.859	2.396	4.897

Oferta i promoció turística.

Som Rurals	Punts d'Informació Turística	Centre de Desenvolupament Turístic
La Costera	0	
	2 - Montesa, Xativa	
La Safor	2 - Ròtova, Simat de la Vallidigna	
	9 - Daimús, Gandia, la Font d'En Carrós, Miramar, Oliva, Piles, Tavernes de la Vallidigna	1 CdT l'Alqueria del Duc (Gandia)
La Vall d'Albaida	2 - Bocairent, Llutxent	
	4 - Aielo de Malferit, Agullent, Albaida, Ontinyent)	
Total	19	1

	Establiments	Places	P/H	E.Prov. València	Places	P/H	Establiments.C. Valenciana	Places	P/H
Hotels	6	129	0,0033	236	33.368	0,0131	749	123.503	0,0248
Hostals	3	45	0,0012	67	2.412	0,0009	208	6.938	0,0014
Pensions	4	71	0,0018	106	2.255	0,0009	227	4.854	0,0010
Apartaments	21	108	0,0028	6.755	35.274	0,0139	38.319	204.190	0,0410
Càmpings	5	1.463	0,0379	38	19.876	0,0078	123	710.001	0,1426
Cases Rurals	43	389	0,0101	326	2.543	0,0010	1.031	7.943	0,0016
Albergs	2	30	0,0008	28	1.800	0,0007	63	3.457	0,0007
Restaurants	79	4.572	0,1183	6.184	378.912	0,1490	14.477	822.073	0,1651
Cafeteries	11	575	0,0149	1.121	69.600	0,0274	2.530	146.370	0,0294
Agències de viatge	2			720			1.268		
Empreses de Turisme Actiu	3			57			219		

## 2. Mercat laboral.

Moviment laboral registrat i atur registrat

	2012	2013	2014	2015	2016
<b>Contractes Agricultura</b>	2.414	2.782	5.284	7.457	7.620
<b>Contractes Indústria</b>	1.444	1.385	1.982	2.175	2.631
<b>Contractes Construcció</b>	516	547	516	639	634
<b>Contractes Serveis</b>	11.403	10.411	6.862	7.976	7.745
<b>Total Contractacions</b>	17.789	17.138	16.658	22.360	20.646
<b>Inscrits Atur</b>	3.585	3.798	3.538	3.099	2.733
<b>Inscrits Atur CV</b>	572.706	591.125	554.536	510.616	461.664
<b>Inscrits Atur PV</b>	281.642	293.973	275.616	253.354	230.572

Font Portal Estadístic de la Generalitat Valenciana

Moviment Laboral Som Rurals

2012-2016

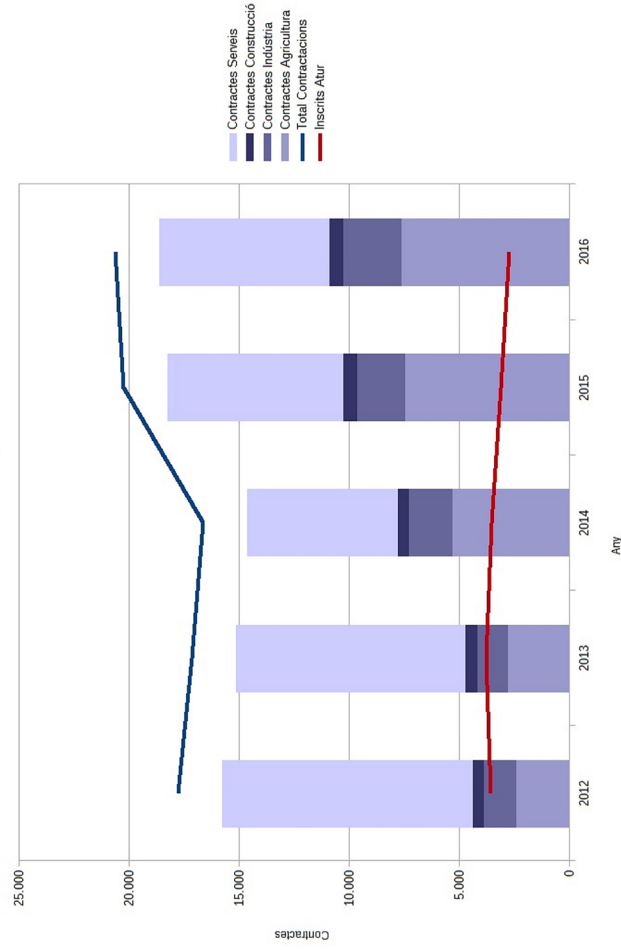

Índex de renovació de la població activa

	Pob 20-29	Pob 55 – 64	IRPA
Som Rurals	4.054	4.722	85,85%

Afiliacions a la Seguretat Social segons activitat

	2012	2013	2014	2015	2016
Afiliacions Agricultura	3.756	3.658	3.900	3.992	4.128
Afiliacions Indústria	12.581	10.485	11.757	11.125	12.876
Afiliacions Construcció	3.430	5.190	2.908	2.521	3.531
Afiliacions Serveis	25.228	18.767	22.645	32.464	27.439
No Consta	1.749	765	2.834	1.868	878
<b>Afiliacions Totals</b>	<b>46.744</b>	<b>38.865</b>	<b>44.044</b>	<b>51.970</b>	<b>48.852</b>

Som Rurals. Evolució Afiliacions Seguretat Social 2012-2016

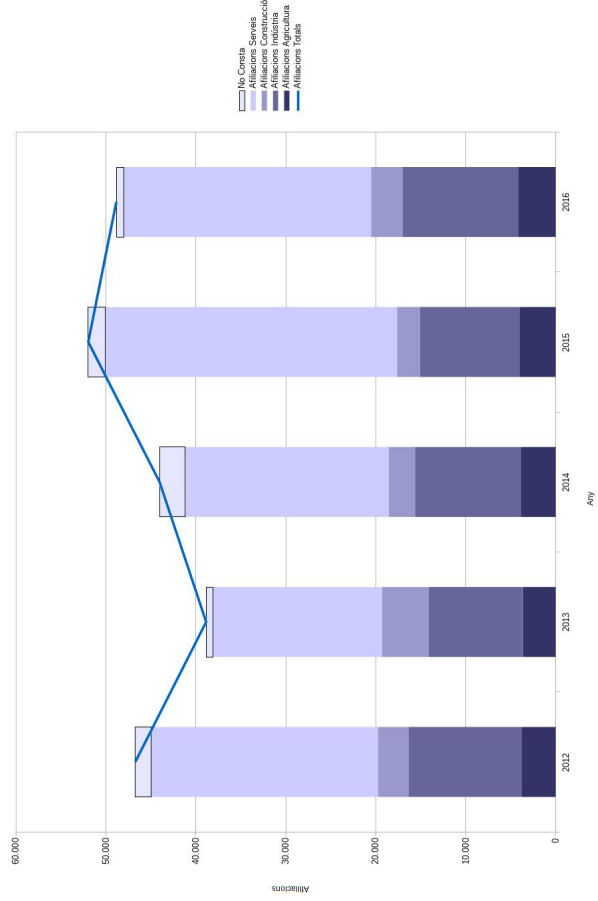

Afiliacions a règims especials de la Seguretat Social.

	Afiliats Règim Agrari S.S.	Afiliats Règim Autònoms S.S.
Som Rurals	9,18%	27,74%
P. de València	4,12%	18,61%
C. Valenciana	3,98%	19,27%

Capital social i processos d'innovació: Entitats supramunicipals que estan generant recolzant processos innovadors de desenvolupament local.

Entitat	Ubicació / Ambit d'Actuació.
Universitat de València	Centres de Gandia i Ontinyent.
Universitat Politècnica de València	Centre de Gandia.
CDR la Safor	La Safor.
Confederació empresarial de la Vall d'Albaida.	La Vall d'Albaida.
Xarxa Llauradora	Les tres comarques.
Col·lectiu l'Esquella	La Safor i la Vall d'Albaida.
Associació d'emprenedors rurals	La Vall d'Albaida.

Capital social i processos d'innovació: Iniciatives de desenvolupament endogen.

Entitat	Ubicació / Ambit d'Actuació.
SAT la Vall Bio i partenariats amb associacions locals i ajuntament.	Carrícola.
Associació Viticultors i productors de les Terres dels Alforins	La Costera i la Vall d'Albaida.
CDR la Safor.	La Safor.
Confederació empresarial de la Vall d'Albaida.	La Vall d'Albaida.
Xarxa Llauradora.	Les tres comarques.
Col·lectiu l'Esquella.	La Safor i la Vall d'Albaida.
Heretat de Pere.	Quatretonda.

Àrees i mercat de Treball presents al territori segons l'ECTV.

Benigànim.  
Bocairent.  
Gandia.  
L'Olleria.

Ontinyent.  
Tavernes de la Valldigna  
Xàtiva

### 3. Igualtat d'oportunitats entre homes i dones.

Demandants d'ocupació segons sexe.

	2012	2013	2014	2015	2016
Homes	1.885	1.908	1.686	1.372	1.177
%	52,58%	50,24%	47,65%	44,27%	43,07%
Dones	1.700	1.890	1.852	1.727	1.556
%	47,42%	49,76%	52,35%	55,73%	56,93%
Total	3.585	3.798	3.538	3.099	2.733

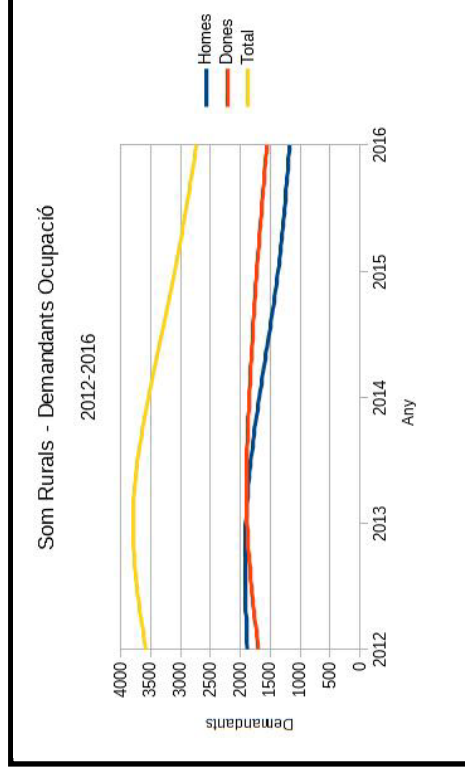

Font Portal Estadístic de la Generalitat Valenciana

Contractes segons sexe.

	2011	2012	2013	2014	2015	2016
Contractes segons sexe						
Homes	7.045	10.983	10.363	9.838	12.590	12.803
%	62,70%	69,61%	68,52%	67,18%	69,34%	68,72%
Dones	4.191	4.794	4.762	4.806	5.567	5.827
%	37,30%	30,39%	31,48%	32,82%	30,66%	31,28%
Total	11.236	15.777	15.125	14.644	18.157	18.630

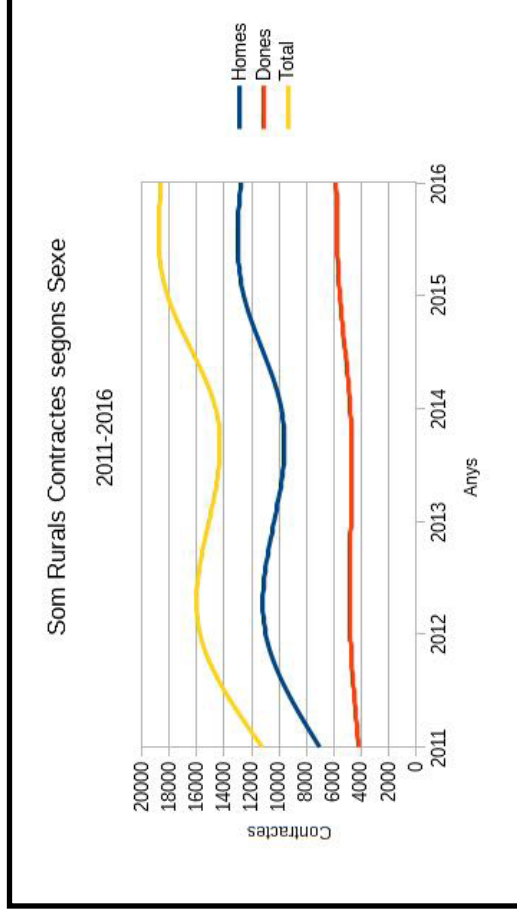

Font Portal Estadístic de la Generalitat Valenciana

Afliacions a la Seguretat Socials segons activitat i sexe

Afliacions S.S. 2016	Homes	%	Dones	%
Agricultura	3.391	4,97%	1.176	1,72%
Indústria	10.115	14,83%	7.182	10,53%
Construcció	3.323	4,87%	224	0,33%
Serveis	12.936	18,97%	28.936	42,43%
No Consta	668	0,98%	252	0,37%
<b>Total</b>	<b>30.433</b>	<b>44,62%</b>	<b>37.770</b>	<b>55,38%</b>

Atur registrat per sexes.

Desembre 2016	Aturats	Taxa d'atur respecte al total de la població	Variació respecte a la taxa d'atur
Població total	38.648	6,29	0
Homes	19.577	5,06	-1,24
Dones	19.071	7,56	1,27

Atenció a la dona a l'entorn Som Rurals

Centres Infodona	Serveis Socials	Xarrades, tallers i Conferències	Pla d'Igualtat
3*	12	9	1

\* **A Gandia, Ontinyent i Xàtiva.**

Font Web de Vicepresidència i Conselleria d'Igualtat i Polítiques Inclusives i consulta a ajuntaments.

Taxa de Feminitat 20-45 anys.

Municipi	Feminitat 20-45
Barxeta	47
La Font de la Figuera	48
Atzeneta d'Albaida	46
Alfarrasí	48
Aielo de Rugat	37
Bèlgida	51
Bellús	49
Beniatjar	51
Benicolet	48
Benissoda	41
Benissuera	44
Bocairent	46
Bufali	36
Carrícola	45
Quatretonda	46
Fontanars dels Alforins	47

Municipi	Feminitat 20-45
Guadassésquies	43
Llutxent	48
Montixelvo	47
Otos	47
El Palomar	52
Pinet	49
Ràfol de Salem	51
Rugat	47
Salem	44
Sempere	64
Terrateig	46
Ador	46
Alfauir	46
Almiserà	49
L'Alqueria de la Comtessa	52
Barx	45
Benifairó de la Vallidigna	46
Beniflá	52
Castellonet de la Conquesta	51
Llocnou de Sant Jeroni	48
Palmera	45
Potries	50
Rafelcofer	49
Ròtova	45
Simat de la Vallidigna	47
<b>Mitjana</b>	<b>47</b>

Comparació entre nivells formatius Dona-Home.

	Analfabets		Sense estudis		Primer Grau		Segon Grau		Tercer Grau		Tercer Grau altres estudis	
	Homes	Dones	Homes	Dones	Homes	Dones	Homes	Dones	Homes	Dones	Homes	Dones
P.València	13.823	41.158	174.310	215.353	339.130	355.388	318.048	298.838	66.088	59.485	4.056	2.084
Som Rurals	223	575	4.228	4.864	7.092	6.713	4.293	4.037	600	651	31	24

## 4. Situació de la infància i la joventut.

Taxa de Joventut

Taxa de Joventut	5.094
Població 0-14	38.648
Taxa de Joventut	13,18%

Índex de joventut

Índex de Joventut	
Pob 0-14	5.094
Pob >65	8.567
Índex de Joventut	59,46%

Taxa de dependència juvenil

Taxa Dependència Juvenil	
Pob 0-14	5.094
Pob 15-64	24.987
Taxa Dependència Juvenil	20,39%

Tendència demo gràfica

59

Som Rurals - Evolució de la població

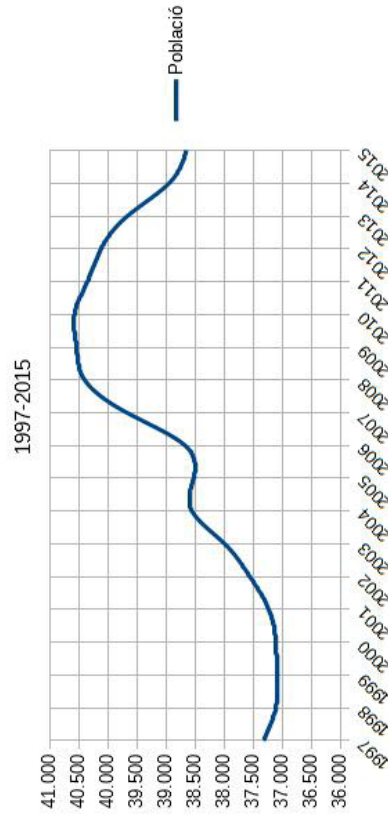

Atenció a la infància i la joventut:

	Punts d'informació juvenil	Programes Acolliment Familiar	Xarrades, tallers i Conferències	Serveis Socials	Gabinet psicopedagògic	Salari Jove
3	10	1	8	9	2	1
Bocairent, Quatretonda i Mancomunitat*	Bèlgida, Otos, Barxeta, la Font de la Figuera, l'Alqueria de la Comessa, Palmera, Rafelcofer i Ròtova (2).					

\* A la seu d'Ontinyent.

## 5. Medi ambient i accions contra el canvi climàtic.

Qualitat de l'aire.

La qualitat de l'aire a la zona es mesura a partir de 3 estacions de control (Ontinyent, Gandia i Benigànim) que se integren a dues zones d'estudi amb altres estacions complementàries:

**Zona ES1011: BÈTICA – SERPIS (A. COSTERA)**

**Zona ES1012: BÈTICA – SERPIS (A. INTERIOR)**

Dels informes publicats per la Generalitat el 2015 ("Evaluación de la calidad del aire en la Comunidad Valenciana") s'extrau que a la zona la qualitat de l'aire és

- bona tret d'alguns incidents de presència elevada d'ozó. L'ozó es genera de forma natural per la pròpia radiació solar (ens trobem a una zona amb una forta isolació), però aquest gas es genera per la presència de vehicles amb motor de combustió i motors elèctrics d'elevada potència. Tot i que es produeix, per tant a zones urbanes i industrials, en fer pesar més l'aire que el conté es concentra als fons de les valls. Aquesta característica fa que els episodis de sobreconcentració siguem de caire local.

Qualitat de l'aigua

Municipi (Font Argos i EPSAR.)	Depuradora	Servei	Sense servei
Barxeta	Sí		
la Font de la Figuera	Sí		
Atzeneta d'Albaida	No	Albaida	
Alfarràs	Sí		
Aielo de Rugat	No		Sí
Bèlgida	Sí		
Bellús	No		Sí
Beniatjar	No		Sí
Benicolet	Sí		
Benissoda	Sí		
Benissuera	Sí		
Bocairent	Sí		

Municipi (Font Argos i EPSAR.)	Depuradora	Servei	Sense servei
Bufali	Sí		
Carrícola	Sí		
Quatretonda	Sí		
Fontanars dels Alforins	Sí		
Guadasséquies	Sí		
Llutxent	Sí		
Montitxelvo	Sí		
Otos	Sí		
El Palomar	No	Albaida	
Pinet	Sí		
Ràfol de Salem	No		Sí
Rugat	No		Sí
Salem	Sí		
Sempere	Sí		
Terrateig	Sí		
Ador	No	Palma de Gandia	
Alfauir	No	Ròtova	
Almiserà	Sí		
L'Alqueria de la Comtessa	No	Gandia	
Barx	Sí		
Benifairó de la Vallidigna	Sí		
Beniflà	No	Gandia	
Castellonet de la Conquesta	Sí		
Llocnou de Sant Jeroni	No	Almiserà	
Palmera	No	Gandia	
Potries	No	Gandia	
Rafelcofer	No	Gandia	
Ròtova	Sí		
Simat de la Vallidigna	Sí		

Pressions sobre masses d'aigua subterrànies (o no significatives / 1 significatives) (Font. Confederació Hidrogràfica del Xúquer)

Massa Subterrània	Ni-trats	Fitosanitari	Rec. Natural	Global Difusa	Abocaments Puntuals	Abocadors	Altres fonts puntuals	Global puntual	Global extract.	Rec. Artificial	Emb. Rec. Infiltració	Global Rec. Artificial	Global Intrusió
Almansa	0	0	0	0	0	0	0	0	1	0	0	0	0
Caroig Sur	0	0	0	0	1	0	0	1	0	0	0	0	0
Foia de Xàtiva	1	0	0	1	0	0	0	0	0	0	0	0	0
Serra de les Agulles	1	0	0	1	0	1	0	1	1	0	0	0	0
Barx	1	0	0	1	0	0	0	0	0	0	0	0	0
Plana de Xaraco	1	1	0	1	1	0	0	1	0	0	0	0	0
Plana de Gandia	1	1	1	1	1	0	0	1	1	0	0	0	1
Martxuquera-Falconera	1	0	0	1	0	0	0	0	0	0	0	0	0
Serra d'Ador	1	0	0	1	0	0	0	0	0	0	0	0	0
Vall d'Albaida	0	0	0	0	1	1	0	1	0	0	0	0	0
Serra Grossa	0	0	0	0	0	0	0	0	1	0	0	0	0
Volcadors – Albaida	0	0	0	0	0	0	0	0	0	0	0	0	0

Pressions sobre masses d'aigua superficials (o no significatives / 1 significatives) (Font. Confederació Hidrogràfica del Xúquer)

Massa superficial	Abocaments orgànics	Abocaments Industrials	Abocaments	Abocadors	Global Puntual	Usos del sol	Usos ramaders	Altres usos	Global Difusa	Global Extraccions	Altres pressions	Global hidrogràfica	Efecte remans	Efecte barrera	Encaixament	Àrids	Ocupació margens	Global morfològica	Espècies alòctones	Global altres pressions
Riu Albaida Capçalera - Embassament Bellús	1	0	1	0	1	1	0	0	1	1	0	1	0	1	0	0	1	0	0	0
Riu Clarià	1	1	1	1	1	1	0	0	1	0	0	0	1	1	0	0	1	1	0	0
Emb. Bellús	1	0	1	0	1	1	0	0	1	0	0	0	1	1	0	1	1	1	1	1
Riu Micena	0	0	0	0	0	1	0	0	1	0	0	0	0	1	0	0	1	0	0	0
Riu Albaida Emb. Bellús – Emb. Barxeta	1	0	1	0	1	1	0	0	1	0	0	0	1	1	0	1	0	1	1	1
Riu Canyoles Capçalera – Canals	0	1	1	0	1	1	0	1	1	0	0	0	1	1	1	1	0	1	0	0
Riu Boquilla	0	0	0	0	0	0	0	0	0	0	0	0	0	0	0	0	0	0	0	0
Riu Canyoles Canals – Albaida	1	1	1	0	1	1	0	0	1	0	0	0	0	1	0	0	1	0	0	0
Riu Barxeta	0	0	0	0	0	1	0	0	1	1	0	1	0	1	0	0	1	0	0	0

Massa superficial	Abocaments orgànics	Abocaments industrials	Abocaments	Abocadors	Global Puntual	Usos del sòl	Usos ramaders	Altres usos	Global Difusa	Extraccions	Altres pressions	Global hidrologica	Efecte remans	Efecte barrera	Encaixament	Àrids	Ocupació margens	Global morfològica	Espècies alòctones	Global altres presions
Riu Albaïda Riu Barxeta - Xúquer	0	1	1	0	1	1	0	0	1	0	0	0	0	1	0	1	0	0	1	1
Riu Xeraco Capçalera - Ferroccarril	0	1	1	0	1	0	0	0	1	0	0	0	1	1	1	0	1	1	1	1
Riu Xeraco: Ferroccarril - Mar	1	0	1	0	1	1	0	0	1	0	0	0	0	0	1	0	1	1	1	1
Riu Beniopa	0	0	0	0	1	1	0	0	1	0	0	0	0	0	1	0	1	1	0	0
Riu Serpis: Reprimata - Bc. Murta	0	0	0	0	0	1	0	0	1	0	1	1	1	1	0	1	1	1	0	0
Riu Vernissa: Capçalera - Bc. Llutxent	0	0	0	0	0	0	1	0	1	0	0	0	0	0	0	0	0	0	0	0
Riu Vernissa: Bc. Llutxent - Riu Serpis	0	0	0	0	0	1	0	0	1	0	0	0	1	1	0	1	1	1	0	0
Riu Serpis: Bc. Murta - Mar	0	0	0	0	0	1	0	0	1	0	0	0	0	0	1	1	0	1	1	1

### Tractament de residus

Els municipis de la candidatura s'ubiquen dins el Consorci de Residus - COR V5 que agrupa les comarques de la Vall d'Aiora Cofrents, la Canal de Navarres, la Costera, la Vall d'Albaida i la Safor.

### Tractament de residus

Font COR - V5.

**\*Actualment tancat, prestant el servei l'ecoparc de Gandia. Està prevista la re-apertura al llarg de 2017.**

Ubicació	Pobles integrats
Gandia	Almoines, Bellreguard, Beniarjó, Beniflà, Benirredrà, Daimús, Gandia, Guardamar, l'Alqueria de la Comtessa, Miramar, Palmera, Rafelcofer, Realde Gandia.
Ador*	Ador, Alfauir, Almiserà, Castellonet de la Conquesta, Locnou de Sant Jeroni, Potries, Ròtova, Vilallonga.
Montaverner	Albaida, Bèlgida, Bufali, el Palomar, Montaverner.
Quatretonda	Benicolet, Llutxent, Pinet, Quatretonda.
Bocairent	Bocairent.
Castelló de Rugat	Aielo de Rugat, Beniatjar, Castelló de Rugat, Montitxelvo, Ràfol de Salem, Rugat, Salem.
Vallada	Vallada.
La Font de la Figuera	La Font de la Figuera.
Alfarrasí	Alfarrasí, Benissuera, Guadasséquies, Sempere.
Barxeta	Barxeta.
Fontanars dels Alforins	Fontanars dels Alforins.

Espais protegits (Directori Conselleria)

<b>Parcs Naturals</b>	<b>Nom</b>	<b>Municipis (Som Rurals)</b>	<b>Ha</b>
	Serra de Mariola	Bocairent	16.800,00
<b>ZEPA</b>	<b>Nom</b>	<b>Municipis (Som Rurals)</b>	<b>Ha</b>
	Els Alforins (ZEPA)	Fontanars dels Alforins.	6.520,80
Montdúver - Marjal de la Safor		Ador, Almiserà, Barx, Benifairó de la Valldigna, Llutxent, Pinet, Quatretonda, Rótova, Simat de la Valldigna.	9.218,29
Serres de Mariola i el Carrascal de la Font Roja (ZEPA)		Bocairent	22.952,30
<b>Paratges Naturals Municipals</b>	<b>Nom</b>	<b>Municipis (Som Rurals)</b>	<b>Ha</b>
PNM El Surar-Llutxent, Pinet		Llutxent, Pinet	837,00
PNM Penyes Albes-Montixelvo, Terrateig		Montixelvo, Terrateig	347,42
PNM Serra de Quatretonda		Quatretonda	1.676,28
<b>Paisatges Protegits</b>	<b>Nom</b>	<b>Municipis (Som Rurals)</b>	<b>Ha</b>
Riu Serpis		Ador, Potries, Beniflà	12.730,64
Ombria del Benicadell		Albaida, Atzeneta d'Albaida, Bèlgida, Beniatjar, Bufali, Carrícola, el Palomar, Otos, el Ràfol de Salem, Salem	2.103,11
<b>Microreserves</b>	<b>Nom</b>	<b>Municipis (Som Rurals)</b>	<b>Ha</b>
Pla de Móra		Quatretonda	5,78
Ombria del Buixcarró		Quatretonda	15,80
El Capurutxo		La Font de la Figuera	15,12
Penyeta de l'Hedra		Bèlgida, Bufali	1,34
Penya dels Gavilans		Fontanars dels Alforins	20,00
Els Miradors		Llutxent, Pinet	9,00
Pla de Junquera		Pinet	19,18
Barranc de Manesa		Barx	5,20
Penya de Benicadell		Beniatjar	15,82

<b>Coves</b>	<b>Nom</b>	<b>Municipis (Som Rurals)</b>	<b>Ha</b>
	Cova de l'Aigua	Simat de la Valldigna	
	Sima del Toro	Simat de la Valldigna	
	Cova de la Planxa	Simat de la Valldigna	
	Avenc de la Donzella	Barx	
	Cova del Forat	Barx	
	Sima Pilar	Barx	
	Sima Pablo Puchol	Barx	
	Sima Aldaia	Barx	
	Avenc del Simarro	Barx	
	l'Avenc	Quatretonda	
	Cova de l'Aigua	Quatretonda	
	Sima Sancho	Pinet	
	Cova Santa	La Font de la Figuera	
	Cova de la Sarsa	Bocairent	
	Cova de les Rates Penades	Ròtova	
<b>LIC</b>	<b>Nom</b>	<b>Municipis (Som Rurals)</b>	<b>Ha</b>
	Cova de les Rates Penades	Ròtova	1,00
	Curs mitjà del riu Albaida	Alfarrasí, Bellús , Benissuera, Guadasséquies, Montaverner, Otos, Quatretonda, Sem-pere.	863,93
	Els Alforins	Fontanars dels Alforins	10.115,69
	Serra d'Enguera	La Font de la Figuera	17.305,54
	Serres del Montdúver i Marxuquera	Ador, Almiserà, Barx, Benifairó de la Valldigna, Lutxent, Pinet, Quatretonda, Ròtova, Simat de la Valldigna.	7.582,30
	Serres de Mariola i el Carrascar de la Font Roja	Bocairent	19.945,87
	Serra de Corbera	Benifairó de la Valldigna.	4.819,79

Estacions Meteorològiques AVAMET.

Bocairent - Càmping Mariola.	Bocairent - els Vilars.	Fontanars – poble.	Montitxelvo.
Font de la Figuera.	Castelló de Rugat.	Fontanars – oest.	Otos.
Aielo de Rugat - el Planet.	Quatretonda.	Guadassèques.	Barx - la Drova.
Bocairent - la Canaleta.	Fontanars – Torrevellisca.	Llutxent - Coop. del Camp.	Benifairó de la Vallidigna.

## 6. Equipaments, infraestructures i serveis.

Connexions per transport públic.

Pobles amb parada línia d'Autobús		Pobles amb estació de ferrocarril		Pobles amb servei de taxi local	
Poble	Línia	Freqüència	Poble	Línia	
Bocairent	Barxeres - Ontinyent - València	Diària	Buñali	Xàtiva - Alcoi	Guadassèques
Barx	Gandia-Barx	Diària	Altres estacions de ferrocarril properes a Som Rurals		
Simat de la Vallidigna	Gandia-Alzira-Xàtiva	Diària	El Genovés	Xàtiva - Alcoi	Localitats properes amb serveis de taxi
Ador	Gandia-Palma-Ador	Diària	Benigànim	Xàtiva - Alcoi	
Barxeta	Barxeta-Xàtiva	Laborables	la Pobla del Duc	Xàtiva - Alcoi	
Llutxent	Llutxent-Xàtiva	Laborables	Montaverner	Xàtiva - Alcoi	
Quatretonda	Llutxent-Xàtiva	Laborables	Albaida	Xàtiva - Alcoi	
la Font de la Figuera	Carcelén-Xàtiva	Laborables	Agullent	Xàtiva - Alcoi	
Altres línies d'autobús que poden ser utilitzades (no fan parada a Som Rurals)			Ontinyent	Xàtiva - Alcoi	
Gandia-Castelló de Rugat	Parada més propera Rugat	Castelló de Rugat	Tavernes de la Vallidigna	Gandia - València	
Alcoi-València	parada més propera	Albaida	Xeraco	Gandia - València	
Ontinyent - Universitat d'Alacant	Ontinyent	Dies Lectius	Gandia	Gandia - València	

Dotació Escolar Bàsica i Educació Secundària

Centres Educatius (Directori Conselleria)					
Poble	Escola Infantil 1er cycle	Infantil i Primària	EPA	IES	Escola privada de música
Total	25	23	8	1	17
Sense Centres					
13					

Equipaments sanitaris i socials.

Font Argos GVA	Consultori Auxiliar	Centre de salut	Centre de dia majors i discapacitats	Centre Ocupacional Discapacitats	Residència Majors i malalts
Total	38	2	4	1	6

Equipaments culturals i socials.

Municipi	Casa de Cultura	Biblioteca	Centre cívic social	Llar del Jubilat	Museu	Altres
Total	24	14	31	18	9	85

Equipaments esportius.

Espais menuts i no reglamentats	Frontons i pavellons amb frontó	Altres espais esportius	Pista de tennis	Piscines	Pistes i pavellons poliesportius	Camp de Futbol	Pista Squash	Bitlles/Petanca	Jocs tradicionals i populars	Sales	Carril-Bici	Pista d'hípica	Altres
Total	27	36	70	10	35	54	17	3	2	20	2	1	12

## 7. Acció social i participació ciutadana.

Associacions.

Entitats que han contactat amb o formen part de Som Rurals

Cooperatives	Àmbit	Agràries	Àmbit	Culturals i esportives	Àmbit
Coop. Del camp de Llutxent-Otos	Supramunicipal	Agrupació de Regants Partida Alfàs del Terme de Beniarjó	Local	Agrupació Musical San Jaume de Beniflà	Local
Coop Seneo	Supracomarcal	Associació per a la recuperació de les activitats agronòmiques i artesanals al mon rural La Arboleda	Supramunicipal	Associació de festes de moros i cristians	Local
Coop. Valenciana de regs de Llocnou i Almiserà	Supramunicipal	AVA -ASAJA	Supracomarcal	ASSOCIACIÓ FILLES DE MARIA	Local
Cooperativa del Camp de Llutxent	Local	Comunidad de Regantes de las Huertas del Ráfol de Salem	Local	Associació Fotogràfica de Carrícola	Supramunicipal
Cooperativa vinícola la Vinya	Local	Comunitat de Regants "Fillola"	Local	Associació Musical La Banda d'Alfarrasí	Local
Cooperativa vinícola de Quatretonda	Local	Comunitat de Regants i Usuaris de Bèlgida	Supramunicipal	Agrupació Musical Santa Cecilia d'Ador	Local
Emusvall Coop. V.	Local	COMUNITAT GENERAL DE REGANTS PEÑA DEL CANTAL	Supramunicipal	Agrupació Musical Vernissa	Local
Federació de Cooperatives Agroalimentàries de la C.V.	Supracomarcal	comunitat regants d'Otos	Local	Asociació 4 gats Carrícola	Local
COFRUDECA	Local	El Rebotst de Carrícola	Local	Assoc. Colla Dolçainers i Tabaleters Fa Ressel	Local
Cooperativa comarcal de la Vall d'Albaida	Comarcal	Unió de LLauradors i Ramaders del País Valencia	Supracomarcal	ASSOCIACIÓ TEATRAL DE CAPA RABO	Local
Coop. Vitivinícola de la Pobla del Duc	Local	Xarxa LLauradora de les Comarques Centrals	Supracomarcal	ASSOCIACIÓ TREN ALCOY-GANDIA	Supracomarcal
<b>Entitats mediambientals</b>		Associació Viticultors i productors de les Terres dels Alforins	Supramunicipal	Banda Instructiva Musical d'Alfarrasí	Local
Associació de Voluntaris del Buscarró	Local	Comunitat de Regants La Séquia del Port	Local	CAIXA ONTINYENT	Supracomarcal
AVAMET	Supracomarcal	<b>Empresarials</b>		CLUB DE CAÇADORS EL CASTELLET	Supramunicipal
Coordinadora ecologista de la Vall d'Albaida	Comarcal	Asociación de Emprendedores Rurales	Supracomarcal	CLUB DE RASPALL QUATRETONDA	Local
Fundació Limne	Supracomarcal	ASSOCIACIÓ D'HOSTELERIA I TURISME DE BOCAIRENT	Local	Coordinadora d'Escoles d'Ensenyament en Valencià de la Costera	Comarcal

Grup de muntanya Valldigna	Les tres comarques	ATEVAL JUNTA COMARCAL VALL D'ALBAIDA	Comarcal	Coordinadora de la Vall d'Albaida per la defensa i ús del valencià	Comarcal
SEO-Birdlife	Supracomarcal	Confederación Empresarial de La Vall D'Albaida(COEVAL)	Comarcal	Coordinadora Safor-Valldigna pel Valencià	Comarcal
Centre de Desenvolupament Rural la Safor	Comarcal	Associació comerciants i professionals la Font de la Figuera	Local	Grup de Danses La Balleruga	Local
Fundació Agricultura y Medio Ambiente de la C.V.	Supracomarcal			Grup de danses La Faltriguera	Local
Col·lectiu l'Esquella	Supracomarcal	<b>Dones</b>		Grup de Danses Populars de Quatretonda	Local
Assoc. de Propietaris de Terrenys de La Serra de Mariola	Supracomarcal	ASOCIACIÓN DE MUJERES RURALES SALVIA	Supracomarcal	Grup de Recreació Deportiva Corregatell de Carrícola	Local
Associació Serra Mariola	Local	ASSOCIACIÓ MESTRESSES DE CASA I CONSUMIDORS TYRIUS	Local	Grup de Teatre "El Raboser" de Bèlgida	Local
<b>Joves</b>		Col·lectiu de Dones Maiva	Comarcal	Institut d'Estudis de la Vall d'Albaida	Comarcal
FEVAP -CECAP COMUNITAT VALENCIANA		Tyrius Beniflà	Local	Junta de moros i cristians d'Ador	Local
JOVENTUTS MUSICALS DE LA VALL D'ALBAIDA	Seu a Oros, socis a tota la Vall d'Albaida	Ames de casa de Guadassequies	Local	LIRA MUSICAL DE SALEM	Local
Coordinadora d'Escoles d'Ensenyament en Valencià de la Costera		Ames de casa de l'Alqueria	Local	sociedad de cazadores de ador	Local
Ampa CRA Riu d'Albaida aulari de Guadassequies	Supramunicipal	FADEMUR País Valencià	Supracomarcal	SOCIETAT DE CAÇADORS "COTO CAMILO"	Local
Escola FP la Safor Coop V	Local	<b>Socials</b>		Unió Musical DE RAFOL DE SALEM	Local
		Associació pro minusvàlids psíquics de la Safor	Comarcal	UAM Fontanars dels Alforins	Local
		UDP. Asociación Local de Jubilados y Pensionistas, Ràfol de Salem	Local	Asociación de Amas de Casa TYRIUS. Ràfol de Salem	Local
		ASOCIACIO DE JUBILATS I PENSIONISTES SAN JAIME DE BENIFLA	Local	Associacio Amics de les Tradicions	Local
		Asociación Local Democrática de Jubilados y Pensionistas UDP de Benissuera	Local		
		Assoc. Pensionistes i Jubilats d'Ador	Local		

Processos de lideratge local

**Processos locals de lideratge considerats d'interès.**

<p><b>Confederació Empresarial de la Vall d'Albaida</b></p>	<p>Àmbit d'actuació comarcal</p>	<p>Actuacions de re-industrialització (integració a plataforma), de creació d'un clúster del tèxtil local, de formació empresarial, etc.</p>
<p><b>S.A.T. La Vall Bio</b></p>	<p>Carrícola</p>	<p>Experiència pionera (anys 80 del segle XX) de producció i comercialització de producte ecològic. Gestionen experiències de desenvolupament local a la localitat i</p>
<p><b>Caixa Ontinyent – Fundació Caixa Ontinyent</b></p>	<p>Àmbit d'actuació supracomarcal</p>	<p>Única entitat de crèdit valenciana en aquest moment, la Fundació promou activitats socials, culturals i mediambientals per tot el territori de Som Rurals.</p>
<p><b>C.D.R. La Safor</b></p>	<p>La Safor</p>	<p>Desenvolupa activitats de formació, de recuperació de la memòria tradicional, de promoció de productes locals i organitza altres activitats com mercats de la terra o eixides d'exploració del territori.</p>
<p><b>Terres dels Alforins</b></p>	<p>Àmbit d'actuació supracomarcal</p>	<p>Agrupació de cellers de diversos municipis orientats a millorar la qualitat de les produccions i de la comercialització per mitjà d'aliances estratègiques amb altres sectors com el turístic o la cooperació amb el desenvolupament local i la formació.</p>



## **Anàlisi DAFO**

Economía i estructura productiva

Mercat Laboral

Igualtat d'oportunitats entre homes i dones

Medi ambient i accions contra el canvi climàtic

Equipaments infraestructures i serveis

Acció social i participació ciutadana

## Economía i estructura productiva

Debilitats	Amenaces	Fortaleses	Oportunitats
<p>Dependència d'activitats primàries en recessió o risc de recessió.</p> <p>Dificultat de generar creixement.</p> <p>Obsolescència empresarial.</p> <p>Un teixit industrial tradicional danyat per crisis i amb dificultat d'adaptació a nous mercats.</p> <p>L'important pes de sectors com l'agrari i la construcció amb poc dinamisme.</p> <p>Manca de serveis avançats i personals.</p> <p>La dificultat d'implantació de noves formes i sectors de cooperativisme.</p> <p>Una oferta turística poc especialitzada i molt localitzada.</p> <p>Abandonament d'explotacions agropecuàries.</p> <p>Manca d'infraestructures que permeten als agricultors esdevenir transformadors i comercialitzadors.</p>	<p>Dependència de conreus llenyosos amb dificultat de canvi i/o innovació.</p> <p>Pèrdua de teixit empresarial</p> <p>Baixa capacitat d'innovació</p> <p>Dificultat de les empreses per trobar recolzament.</p> <p>Dificultat en l'accés al crèdit per a la creació de noves empreses pel poc dinamisme de l'economia social.</p> <p>Saturació de determinats destins turístics (amb oferta desenvolupada) que genere fugida de turistes cap altres llocs pels buits territorials en l'oferta.</p> <p>La pèrdua de turistes amb interès per formes d'allotjament poc presents.</p>	<p>Agricultura encara present i activa i vinculada a un potent sector agroalimentari.</p> <p>Cooperativisme agrari ben implantat.</p> <p>L'existència d'entitats i experiències amb èxit que difonen noves formes de producció.</p> <p>L'existència d'experiències d'èxit agroecològic i agroalimentari i de marques de qualitat territorial que poden servir com exemples transferibles.</p> <p>L'existència a l'entorn proper de centres industrials i urbans que contracten part de l'oferta local.</p> <p>L'existència d'una xarxa ben desenvolupada de recolzament al sector turístic.</p> <p>El saber fer i el coneixement acumulat pel teixit empresarial.</p> <p>Ample i valoritzable patrimoni rural (cultural, arquitectònic, paisatgístic, ambiental).</p>	<p>Xarxa urbana pròpia i proximitat a àrees urbanes externes que poden ser aprofitades per crear sinergies urbà-rural, atraure clients potencials o establir circuits de distribució de produccions locals.</p> <p>Valorització de recursos territorials, patrimonials i culturals.</p> <p>Marques de qualitat.</p> <p>El potencial del sector agroalimentari.</p> <p>El foment de l'activitat agropecuària com mantenedora del territori.</p> <p>Aprofitar un extens "know how" relacionat amb experiències de desenvolupament rural a la zona.</p> <p>Desenvolupar clústers a partir de la experiència de COEVAL.</p> <p>Desenvolupar bancs de terres i altres estructures que faciliten la recuperació i conreu d'explotacions.</p> <p>Aprofitar la presència d'universitats per desenvolupar partenariats afavoridors del desenvolupament local.</p> <p>El potencial del turisme rural.</p> <p>La possibilitat d'aprofitar les millores en la connexió del territori (AVE per la línia de Villena-Alacant i línia de la Costera, el futur corredor mediterrani, l'enllaç entre A-31 i A-35 per la Font de la Figuera, etc.) per al desenvolupament de noves activitats i introduir millores en les ja existents.</p>

## Anàlisi d'indicadors.

L'estudi dels indicadors ens permet mostrar alguns dels trets més característics de l'economia i l'estructura productiva locals. **Potser el principal és la dependència excessiva de sectors econòmics en recessió com la indústria i la construcció i la manca de pes d'altres com és el del serveis avançats o personals**, atès que contra la tendència general al territori de la candidatura els serveis tradicionals com ara el transport, el comerç i l'hostaleria tenen més importància que la resta.

Aquesta **manca de modernització empresarial es tradueix també al sector de les cooperatives** que tot i estar ben representat es centra a les formes més tradicionals com ara les vinculades a l'agricultura i el treball associat sense aparèixer altres formes de cooperativisme més modernes. Aquesta obsolescència empresarial es tradueix en fets com ara que el sector de serveis que ha estat capaç de créixer en contractacions al llarg dels darrers anys tot i la crisi, a la zona ha perdut capacitat de contractació cada any. Unes xifres que mostren, a més a més, l'estancament de la construcció, un creixement esquifit a la indústria i menor que l'experimentat a la província i comunitat autònoma. L'únic sector econòmic que està mostrant dinamisme és l'agrari que ha estat capaç de generar creixement en les contractacions, inclosos els anys de crisi més dura.

El sector agrari que és, com ja hem vist, una de les principals fonts de creació de treball i activitat a la comarca, es basa a conreus llenyosos com ara els cítrics, els fruiters, les vinyes i l'olivera. L'elevada presència de cooperatives agràries junt a altres empreses dedicades al sector és una bona prova del pes específic que aquest sector arriba a tenir. Tot i això, els conreus llenyosos pateixen de manca de facilitat d'adaptació front a les crisis per la pròpia rigidesa del seu conreu que impedeix a curt terme adaptar la producció a les demandes i necessitats del mercat en el cas de que es produeixen canvis significatius.

El sector turístic del territori Som Rurals compta amb una estructura de recolzament i

promoció composta per 4 punts d'informació turística a la Vall d'Albaida a Bocairent i Llutxent i altres dos a la Safor a Ròtova i Simat de la Vall d'Albaida. Al territori de la Costera cobert per Som Rurals no hi ha cap d'aquests punts. A més a més a les tres comarques existeixen altres punts d'informació turística que poden complementar aquesta tasca.

Aquesta oferta es completa amb la presència del Centre de Desenvolupament Turístic ubicat a l'Alqueria del Duc (Gandia) que ofereix formació i assessorament a treballadors i a promotors del sector. Aquesta tasca es veu complementada pels CdT de València i Interior que presten serveis similars.

El sector turístic pel costat de l'oferta presenta diverses carències, com ara una manca d'oferta especialitzada: 6 hotels que ofereixen 129 places i amb una ratio de places per habitant del territori 4 vegades inferior a la de la província i més de 7 inferior a la de la Comunitat. Sense ser tan exagerades les diferències, passa el mateix amb hostals i pensions. Una mostra més de que aquells serveis turístics que requereixen més ma d'obra i una atenció més especialitzada encara estan poc desenvolupats i no generen el potencial d'ocupació i negoci que podrien. Ratifiquen aquesta versió la pràctica absència d'agències de viatge, les poques empreses de turisme actiu (i concentrades a Bocairent que té 2 de les 3 presents al territori). Sols els establiments més relacionats amb l'entorn rural (Càmpings, cases rurals, albergs) semblen mantenir-se en xifres properes a les mitjanes autonòmiques i provincials, tot i això, aquesta situació també reflecteix el subdesenvolupament esmentat: A un territori rural aquestes xifres haurien d'estar clarament per damunt de la mitjana.

Tot i el que s'acaba de dir, existeixen al territori elements, com la presència d'entitats de recolzament, la potència del sector cooperatiu, la proximitat a determinats centres urbans o el propi capital d'experiències de desenvolupament local que permeten generar dinàmiques positives i que poden funcionar com a exemple per a noves experiències.

## Anàlisi qualitatiu complementari.

De l'anàlisi de la informació obtinguda de la fase de participació de l'EDLP (entrevistes, enquestes, tallers, etc.) s'extrau que **la població és conscient de que les majors oportunitats de futur jauen sobre la possibilitat de posar en valor els seus recursos (productes, patrimoni natural i cultural)**. Altra qüestió per la que es mostra interès és el consum de proximitat i més considerant que molt a prop es tenen centres urbans com Ontinyent, Xàtiva o Gandia que poden ser un bon lloc al que enviar produccions.

El pes del sector agrari també es reflecteix en aquest anàlisi, fent incidència en l'adopció de nous models d'explotació i en la necessitat de mantenir els recursos territorials i les infraestructures que fan possible la producció. En aquest sentit l'accés a la propietat de la terra o al seu ús es posa de manifest quan són molts els que indiquen la necessitat de crear bancs de terres o estructures similars que faciliten el conreu de camps abandonats. Un aspecte potenciat encara més pel reconeixement de la necessitat de crear sinergies entre grups d'interès per tal d'afavorir qüestions com la comercialització. El sector agroalimentari es reconegut també com un dels camps locals que té més potencial per desenvolupar encara. Altra qüestió que es valora respecte al sector agropecuari és la seua capacitat de manteniment del territori i la seua qualitat i la necessitat de potenciar aquest aspecte.

Altra qüestió a la que es fa incidència és a la **necessitat d'innovar la indústria i que aquesta innovació siga aprofitada per a desenvolupar sinergies i partenariats amb altres sectors**.

Pel que fa al turisme es fa incidència en potenciar un turisme rural, sostenible i respectuós amb el territori, creant i habilitant els mecanismes i les infraestructures necessàries que permeten oferir un producte turístic de qualitat i no de quantitat: bona oferta hostalera i gastronòmica, patrimoni en bon estat, rutes turístiques i senders i vies verdes, vivència d'experiències. Un treball que caldria, segons els entrevistats i participants, promocionar a a nivell comarcal, reconeixent els productes i serveis que es puguen donar en eixe territori, i vinculat a esdeveniments puntuals, com poden ser fires.

Altres aspectes al que es fa incidència és en la necessitat de crear segells de qualitat comarcal i territorial, que permeten identificar el producte elaborat o servei ofert en el territori i diferenciar-lo. Aquesta necessitat de treball conjunt i sinergies per a la valorització també es fa present en el reconeixement de la necessitat d'establir estratègies de màrketing col·laboratives a nivell territorial i de crear xarxes de co-working rural, que faciliten les connexions entre sectors i emprenedors.

Una biaix que resulta sorprenent, és que tot i el pes específic del sector serveis en les economies locals (majoritari en empreses, contractació i ocupació) a penes ha estat nomenat excepte com auxiliar a altres activitats com les agropecuàries i les industrials. Únicament el turisme, dins aquest sector, ha estat tractat de forma pormenoritzada o detallada en aquest sentit.

# Mercat Laboral

Debilitats	Amenaces	Fortaleses	Oportunitats
<p>Elevada taxa d'atur.</p> <p>Pes excessiu de les contractacions temporals.</p> <p>Mà d'obra envellida.</p> <p>Abundància de micro-empreses i autònoms.</p> <p>La dificultat d'innovar i trobar nous mercats des de la micro-empresa i els autònoms.</p> <p>Baix poder adquisitiu local per presència d'aturats permanents i intermitents.</p>	<p>Abundància de pensions baixes al futur pels pocs anys cotitzats (atur i temporalitat).</p> <p>Abundància de pensions baixes al futur per sobrepès del règim d'autònoms i agrari.</p> <p>Dificultat al futur per al manteniment d'empreses per manca de relleu generacional.</p> <p>Dificultat al futur per a trobar treballadors adequats per manca de relleu generacional.</p> <p>El risc de pèrdua de bona part de la capacitat local d'ocupació per la menor resiliència davant les crisis d'autònoms i microempreses.</p> <p>El risc de pèrdua de bona part de la capacitat local d'ocupació per la menor capacitat d'adaptació als canvis productius i de mercat d'autònoms i microempreses</p>	<p>L'existència a l'entorn proper de centres industrials i urbans que contracten part de la mà d'obra local.</p> <p>El poder de capacitació derivat de la presència d'universitats públiques a Ontinyent i Gandia i privades a Xàtiva.</p> <p>L'existència d'entitats (COEVAL, CDR la Safor, Xarxa Llauradora, l'Esquella) que recolzen l'auto-ocupació i els emprenedors.</p> <p>L'existència d'experiències d'èxit agroecològic (Carrícola, l'Heretat de Pere) que poden servir com exemple per emprenedors.</p> <p>El esperit emprenedor local mostrat per l'elevada presència d'autònoms i micro-empreses.</p> <p>La importància d'algunes empreses cooperatives de la zona i el seu rol com a models.</p>	<p>Rebre deslocalitzacions empresarials dels centres urbans i industrials propers.</p> <p>Establir noves sinergies i partenariats entre les diferents entitats operant sobre el territori.</p> <p>Atraure mà d'obra forana que mitigue la manca de relleu generacional.</p> <p>Formació a mida de les necessitats locals.</p> <p>Aprofitar les universitats properes al territori com centres de difusió d'innovació.</p> <p>Aprofitar universitats i altres entitats de recolzament per tal d'augmentar la resiliència de micro-empreses i autònoms i acompanyar-los cap a formes i models empresarials més resilients.</p> <p>Expandir el model cooperatiu cap altres sectors i aprofitar la seua capacitat de captació de capitals diferents.</p>

## Anàlisi d'indicadors

L'anàlisi d'aquests indicadors ens presenta un territori al que l'atur afecta a entre un 6 i un 7% de la població total i en un 26,8% en 2016 si es té únicament en compte la població potencialment activa entre 16 i 64 anys. Es tracta a més a més d'un treball afectat per una forta temporalitat, com es pot comprovar en comparar aquesta xifra de 10.208 actius amb les afiliacions anuals a la seguretat social. Aquestes situacions, a banda de la problemàtica que ja es pateix, afectarà la vida futura d'aquestes persones en reflectir-se en les seues pensions.

Si s'analitza aquest contingent de treballadors des de dins, ens trobem amb que es tracta d'un grup envellit, amb un índex de renovació de la població activa del 85,85%. D'altra banda ens trobem davant un mercat laboral en aparent recessió en reduir-se la quantitat d'afiliacions de 2015 i 2016, tot i això aquesta xifra es podria considerar com tot el contrari si es té en compte que la xifra de demandants d'ocupació s'ha reduït, pel que la disminució d'afiliacions, entre altres, s'haurà d'atribuir a una reducció en la temporalitat de les contractacions.

La taxa mitjana d'afiliació al règim d'autònoms i agrari de la Seguretat Social per damunt de les taxes provincial i autonòmica, a més a més de mostrar un panorama laboral amb un fort matis rural i molt orientat cap a la micro-empresa i l'auto-ocupació, ens perfila també un contingent de treballadors que al moment de la seua jubilació probablement tindrà pensions baixes com sol ser comú a ambdós règims. És a dir, es tracta de persones amb risc d'exclusió futur. A més a més, aquestes empreses per les seues dimensions mostren una menor resiliència davant les crisis per les dificultats que tenen a accedir a crèdit, nous mercats. Unes empreses que per les mateixes qüestions tenen també una menor capacitat d'adaptació a les noves realitats del mercat sense la necessitat d'una crisi.

És important assenyalar que al territori existeixen una sèrie d'entitats públiques i privades, molt a sovint de caire associatiu que estan recolzant el desenvolupament local i als emprenedors. Es troben a més a més, col·lectius i entitats que desenvolupen experiències pròpies de desenvolupament local que funcionen com a exemple i dinamitzadors d'aquest desenvolupament.

Altra qüestió important a indicar és que el territori, segons l'ETCV compta amb una bona integració a àrees de treball, algunes pròpies (com Bocairent) i altres situades en municipis de l'entorn molt proper. És a dir, la mà d'obra present als municipis són rurals té un accés proper a grans centres de treball als que trobar una oportunitat d'ocupació.

-----

### Anàlisi qualitatiu complementari.

Pel que fa al mercat laboral, es fa incidència en la necessitat de millorar les ratios d'ocupació, però també la qualitat dels propis treballs i en la necessitat de crear espais que generen oportunitats de treball i condicions igualitàries.

Altra qüestió a la que s'ha fet incidència és a la necessitat de formació especialitzada

## Igualtat d'oportunitats entre homes i dones.

Debilitats	Amenaces	Fortaleses	Oportunitats
<p>Debilitat demogràfica.</p> <p>Manca de relleu generacional per emigració dones en edat fèrtil.</p> <p>Dones laboralment precaritzades.</p> <p>Dones amb menys nivell formatiu i més a aquells que s'ajusten al perfil de demanda laboral local.</p> <p>Poca infraestructura de recolzament a la dona a escala local.</p> <p>Poca infraestructura innovadora de recolzament a la dona.</p> <p>Poca consciència de les problemàtiques associades a l'exclusió i marginació femenina per part de determinades administracions.</p> <p>La manca de plans específics d'actuació com els plans d'igualtat.</p> <p>Un capital social i humà debilitat per la manca de dones.</p> <p>Manca de tractament de la qüestió com un eix horitzontal de les polítiques.</p>	<p>Envelliment de la població i desaparició de comunitats per manca de dones que garantissen relleu.</p> <p>Augment de l'èxode femení.</p> <p>Abundància de pensions femenines baixes al futur pels pocs anys cotitzats (atur i temporalitat).</p> <p>Augment del risc d'exclusió femení.</p> <p>Perpetuació de les diferències de gènere.</p> <p>Pèrdua de serveis per la despoblació associada a la manca de dones.</p> <p>Augment de riscos naturals per la despoblació associada a la manca de dones.</p> <p>Pèrdua de potencial local per la manca de dones o el seu èxode.</p>	<p>La demanda de mà d'obra femenina al sector agro-industrial.</p> <p>L'abundància de dones amb titulació superior.</p> <p>L'existència d'una xarxa de recolzament i assistència familiar típica de les zones rurals.</p> <p>Existència d'una oferta de recolzament bàsica.</p> <p>Existència d'una bona xarxa formativa d'estudis superiors propera.</p> <p>Existència d'una oferta no reglada d'activitats i formació per a dones.</p>	<p>Desenvolupament d'actuacions d'igualtat.</p> <p>Atracció de mà d'obra femenina a partir d'aquells sectors que la demanden.</p> <p>Aprofitar les dones amb capacitacions per a desenvolupar experiències de desenvolupament local.</p> <p>Partenariats amb centres universitaris propers i altres entitats comarcals per tal de desenvolupar polítiques i accions de suport femení.</p>

## Anàlisi d'indicadors

El panorama que ens mostren aquests indicadors és el d'unes dones precaritzades que tret de moments puntuals sempre obtenen resultats pitjors als dels homes tant com demandants d'ocupació, com en número de contractes com en afiliacions a la Seguretat Social (excepte al sector serveis). Una xifra que també es fa palesa al propi registre de persones aturades.

Un bon indicador de caire secundari és la comparativa entre contractes i afiliacions a la Seguretat Social. Les dones superen de llarg als homes en les afiliacions tot i que aquests dominen els contractes. És el resultat de l'abundància en la contractació femenina de contractes de curta durada, vinculats a temporades agràries o temporades altes de determinats serveis. Ens trobem llavors davant un conjunt de dones que té més dificultats per inserir-se al mercat laboral, per a mantenir el propi lloc de treball i que a molts casos esdevenen una mena de "fixes discontinus" amb treballs de temporada any darrere any. És a dir, un conjunt de persones en risc d'exclusió i en situació de dependència en moltes ocasions.

La comparativa entre nivells formatius és, en general desfavorable cap a la dona: Completen en menor quantia aquells nivells d'estudis (primaris i secundaris) que tenen més a la demanda laboral local, poc especialitzada pel general, i per tant tenen menys oportunitats. Una diferència que també es trasllada en certa forma als nivells superiors de formació. Tot i que són més les dones que obtenen una titulació de tercer grau, són menys també les que han obtingut titulacions més enllà d'aquest tercer grau.

Pel que fa al tractament institucional de la dona, hi ha una xarxa de recolzament consistent bàsicament en els serveis socials (locals o mancomunats, les tres mancomunitats Costera-Canal, Vall d'Albaida i Safor presten servei en aquest sentit) i amb els Centres InfoDona presents a les capçaleres comarcals. Es va passar

un qüestionari als diferents ajuntaments del que sols 21 van respondre els apartats referents a la dona afirmant 12 que les atendien per mitjà de dels serveis socials locals o mancomunats (és a dir, 9 no van valorar suficientment el servei que estan prestant com per esmentar-ho), 9 van afirmar que organitzaven xarrades i conferències al respecte i únicament 1 (Potries) va esmentar que tenia en marxa un pla d'igualtat. Aquest panorama és el d'uns responsables municipals que no semblen tenir la igualtat com un objectiu prioritari i transversal.

Aquest panorama de precarietat es tradueix en una taxa de feminitat mitjana del 47% en els grups d'edat entre els 20 i 45, els que tenen una major capacitat reproductiva, el qual tindrà un efecte en l'envelliment del territori i en la seua capacitat de mantenir i fixar població. És la manifestació visible d'un èxode femení que afecta al territori, del que les dones marxen cap a llocs on reben un millor tractament laboral i personal. A més a més, aquesta precarietat és també una precarietat de futur, **les dones amb una vida laboral sota-desenvolupada i temporalitzada tindran un pitjor tractament del sistema de pensions, de forma que la dependència i risc d'exclusió actuals es projectaran cap al futur.**

-----

### Anàlisi qualitatiu complementari.

Si ja a l'anàlisi dels indicadors es feia visible que aquesta qüestió, tot i la problemàtica associada ben patent que existeix, era menystinguda; a l'anàlisi qualitatiu d'entrevistes, tallers i enquestes, s'extrau que **tampoc és un tema considerat massa considerat pels participants. Les úniques necessitats que mostren al respecte són les d'igualtat al mercat laboral.**

## Situació de la infància i la joventut.

Debilitats	Amenaces	Fortaleses	Oportunitats
<p>Debilitat demogràfica.</p> <p>Manca de relleu generacional.</p> <p>Tendència demogràfica negativa.</p> <p>Capital social i humà debilitat per les dinàmiques demogràfiques</p> <p>Manca d'estructures i infraestructures de recolzament local.</p> <p>Manca de tractament de la qüestió com un eix horitzontal de les polítiques.</p> <p>La dificultat d'acollida i assentament de nous pobladors en determinats entorns rurals.</p> <p>Manca d'habitatge per a gent jove i nous pobladors.</p> <p>Manca de serveis que expulsa població.</p>	<p>Envelliment de la població i desaparició de comunitats per manca de joves que garantissen relleu.</p> <p>Augment de l'èxode juvenil per manca d'oportunitats.</p> <p>Augment del risc d'exclusió infantil i juvenil.</p> <p>Pèrdua de serveis per la despoblació.</p> <p>Augment de riscos naturals per la despoblació. e dones.</p> <p>Pèrdua de potencial local per la manca de joves o el seu èxode.</p>	<p>La cultura local amb una forta personalitat emprenedora que facilita en certa mesura la inserció laboral dels joves.</p> <p>L'existència d'una xarxa de recolzament i assistència familiar típica de les zones rurals.</p> <p>Existència d'una oferta de recolzament bàsica a escala comarcal.</p> <p>Existència d'una bona xarxa formativa d'estudis superiors propera.</p> <p>Existència d'una oferta no reglada d'activitats i formació per a joves.</p>	<p>Desenvolupament d'actuacions en matèria de joventut.</p> <p>Aprofitar els joves amb capacitacions i la facilitat d'accés a centres de capacitació superiors per a desenvolupar experiències de desenvolupament local.</p> <p>Partenariats amb centres universitaris propers i altres entitats comarcals per tal de desenvolupar polítiques i accions de suport juvenil.</p> <p>L'atenció als majors com un camp de treball per als joves.</p> <p>Habilitació d'actuacions d'atracció de població (nous i retorns).</p>

## Anàlisi d'indicadors

Com es pot veure en analitzar aquests indicadors ens trobem a una comarca envellida a la que la taxa de joventut es situa en un 13,18% molt allunyat del 33% que sol tenir a una distribució "normal". Unes xifres ratificades per l'índex de joventut que es situa al 59,46% i una taxa de dependència juvenil del 20,39%. La pròpia tendència demogràfica del territori, que perd població des de l'inici de la present dècada és un reflex més d'aquesta manca de joves. Les causes d'aquest envelliment i pèrdua de la capacitat de recanvi son tant generals (canvis als models socials, el context de crisi general, etc.) com locals (ruralitat, envelliment, èxode femení per qüestions ja descrites, etc.)

Pel que fa a l'atenció a la infància i la joventut s'ha optat per un model mixt d'anàlisi al que es barregen criteris estadístics (CIJ i PIJ presents als municipis) junt al resultat d'un qüestionari remés als ajuntaments (del que una vintena van respondre les preguntes relacionades amb joventut) i al que es veu els diferents tipus de mesures que estan desenvolupant-se en aquest àmbit. Destaquen els programes d'acolliment familiar (Ador), els gabinets psicopedagògics (Bèlgida i la Font de la Figuera) i el Salari Jove (Potries). Molts ajuntaments han remés en les seues respostes a les mancomunitats de la Safor, la Vall d'Albaida i la Costera que presten servei en aquests àmbits centrats en propostes vinculades als serveis socials, l'atenció especialitzada (SEAFI i similars) o algunes activitats d'informació i animació. El fet que els responsables de respondre a les enquestes no identifiquen serveis que estan prestant des de la mancomunitat o que probablement s'estan prestant des del propi poble (p. ex. Cap d'ells nomena a les respostes els CIJ o els PIJ) indica que a molts municipis, a l'igual que passava amb la dona, la joventut no és un element central de les polítiques i actuacions.

## Anàlisi qualitatiu complementari.

En aquest punt, es fa present que la gent i agents presents al territori són ben conscients del problema d'envelliment que es pateix. En aquest sentit es fa incidència en la necessitat de capacitar als joves per afavorir la seua inserció al mercat laboral. Altra qüestió que s'aborda és la necessitat d'habilitar actuacions que faciliten la tornada de gents als pobles.

Una qüestió que es considera com a bàsica al respecte és que cal garantir els serveis bàsics i llocs de treball per millorar la qualitat de vida, per tal de que la gent es quede al territori, i establir estratègies per a fixar població jove.

## Medi ambient i accions contra el canvi climàtic.

Debilitats	Amenaces	Fortaleses	Oportunitats
<p>Episodis locals de contaminació atmosfèrica per ozó.</p> <p>Pressió excessiva sobre determinats aqüífers per sobre-explotació.</p> <p>Contaminacions d'aqüífers per nitrats i fitosanitaris.</p> <p>Abocaments puntuals a aigües superficials i subterrànies.</p> <p>Manca d'instal·lacions pròpies de tractament de residus.</p> <p>Presència d'espècies invasores.</p> <p>Manca de punts de neteja de maquinària de tractament fitosanitària.</p> <p>Manca d'instal·lacions d'energia renovable.</p>	<p>Pèrdua de la qualitat de l'aire.</p> <p>Pèrdua de la qualitat de les aigües.</p> <p>Manca de recursos hídrics.</p> <p>Baixada de l'eficàcia de la gestió dels residus i pujada del seu cost per la manca d'instal·lacions pròpies.</p> <p>Pèrdua dels paisatges naturals i tradicionals locals.</p> <p>Impossibilitat de desenvolupar determinades activitats per contaminació d'aigües o aire.</p> <p>Pèrdua de qualitat territorial.</p>	<p>Bona qualitat general de l'aire.</p> <p>Bona qualitat general de les aigües.</p> <p>Presència a tot el territori de xarxa de separació bàsica de residus.</p> <p>Presència a tot el territori de servei d'ecoparc (amb millores a un futur breu).</p> <p>Presència a tot el territori d'una xarxa suficient de depuració de les aigües urbanes.</p> <p>Abundància i varietat d'espais protegits.</p> <p>El desplegament al territori de la xarxa AVAMET que permet fer seguiment de l'evolució del clima.</p> <p>Existència de collectius supramunicipals i comarcals d'agrupació de les entitats ambientals.</p>	<p>Partenariats amb centres universitaris propers i altres entitats comarcals per tal de desenvolupar polítiques i accions de millora de l'entorn.</p> <p>Partenariats amb centres universitaris propers i altres entitats per tal de generar actuacions d'aprofitament del potencial ambiental local.</p> <p>Sinergies i partenariats entre administracions, entitats ambientals i sectors econòmics per tal de generar desenvolupament local a partir del territori.</p> <p>Convertir els abundants espais protegits en un element d'atractiu territorial i símbol de la qualitat local.</p> <p>Aprofitar els espais protegits i altres amb elevada qualitat com a base per activitats econòmiques vinculades amb el territori i el medi ambient.</p> <p>Potencial de les energies renovables a la zona (solar, eòlica, biomassa, etc.)</p> <p>Potencial de les activitats de gestió i manteniment del territori.</p> <p>Vials i vies no motoritzats.</p>

## Anàlisi d'indicadors

La qualitat de l'aire a la zona es mesura a partir de 3 estacions de control (Ontinyent, Gandia i Benignànim) que se integren a dues zones d'estudi amb altres estacions complementàries:

**Zona ES1011: BÉTICA – SERPIS (A. COSTERA)**

**Zona ES1012: BÉTICA – SERPIS (A. INTERIOR)**

Dels informes publicats per la Generalitat el 2015 ("Evaluación de la calidad del aire en la Comunidad Valenciana") s'extrau que a la zona la qualitat de l'aire és bona tret d'alguns incidents de presència elevada d'ozó. L'ozó es genera de forma natural per la pròpia radiació solar (ens trobem a una zona amb una forta isolació), però aquest gas es genera per la presència de vehicles amb motor de combustió i motors elèctrics d'elevada potència. Tot i que es produeix, per tant a zones urbanes i industrials, en fer pesar més l'aire que el conté es concentra als fons de les valls. Aquesta característica fa que els episodis de sobreconcentració siguen de caire local.

Els usos i qualitat de les aigües de la zona mostren les pressions pròpies d'un territori rural situat entre espais urbans que els afecten d'una forma o altra. D'entrada cal dir que els aqüífers no s'ajusten a divisions administratives, sobretot els subterranis, de forma que per analitzar-los s'ha de recórrer a la classificació de la Confederació que tampoc dona massa detalls sobre la ubicació concreta de cada problema. A alguns punts es troba una extracció excessiva d'aigües, vinculada a usos agraris i irrigació, a la que també s'associa la molt present contaminació per nitrats i la menys comú per fitosanitaris. Els abocaments puntuals són també un problema a punts com la Vall d'Albaida o el Caroig Sud. Pel que fa a les aigües superficials es deriven de determinats abocaments, l'extracció d'àrids o la presència de plantes invasores principalment.

La xarxa pública de tractament d'aigües està ben desenvolupada sobre el terreny. Únicament

5 municipis (segons EPSAR i ARGOS) no compten amb una instal·lació pròpia de tractament o mancomunada amb altre municipi. Es tracta en tot cas de municipis per baix dels 500 habitants i sense implantació d'activitats industrials.

A aquest mapa d'ecoparcs fixes s'afegirien rutes d'ecoparc mòbil que passarien al menys 1 dia per setmana per cada poble.

A més a més el COR-V5 fa ús d'una planta de transferència de residus amb seu a Ròtova. No és tenen ni plantes de tractament ni abocador. Ambdós en fase de projecte i selecció d'ubicació.

Tots els municipis compten amb contenidors de recollida selectiva de paper/cartró, vidre i envasos lleugers.

El territori Som Rurals reuneix una ampla representació d'espais naturals i a més a més aquests espais són variats en quant a la seua tipologia, mancant únicament els monuments naturals. Alfauir, Castellonet de la Conquesta, Palmera, Rafelcofer, Aielo de Rugat, Benicolet, Benissoda i Rugat manquen d'espais protegits. Sempere que al llistat de Conselleria d'avaluació de les EDLP provisionals apareix com sense cap espai protegit, compta amb part del seu terme integrat al LIC del Curs Mitjà del Riu Albaida.

En un entorn al que el canvi climàtic suposa un dels reptes principals tant per al propi territori com la societat i l'economia, esdevé estratègic el desplegament d'aquestes estacions (algunes pròpies de l'Associació Valenciana de Meteorologia i altres de particulars), que mostren dades en temps real i poden aportar informació meteorològica i climàtica ajustada a les realitats i necessitats locals. No es tracta del valor de les instal·lacions sinó de comprendre també el paper social dels seus gestors i de la seua conscienciació que són també un important actiu local.

-----

## Anàlisi qualitatiu complementari.

Les aportacions en aquest sentit es centren en la necessitat de resoldre els problemes puntuals i globals presents per tal de generar un espai saludable i segur amb un atractiu territorial important. Altre aspecte pel que es mostra interès i que es considera com a sub-desenvolupat és el de les energies renovables, amb poques instal·lacions d'entitat i que es valora com amb un alt potencial pel que fa a energia solar, eòlica i biomassa.

També s'ha mostrat la necessitat de creació dels instruments i equips de treball que ajuden a mantenir i gestionar el territori.

Una qüestió que s'ha abordat com a necessitat és la creació d'una xarxa viària alternativa no motoritzada que permeta la interconnexió entre localitats.

## Equipaments infraestructures i serveis.

Debilitats	Amenaces	Fortaleses	Oportunitats
<p>Greus deficiències en transport públic tant en connexió com al propi servei.</p> <p>Mancances a serveis d'educació infantil i primària.</p> <p>Manca de xarxa de centres d'educació secundària.</p> <p>Manca d'estructura local de formació d'adults.</p> <p>Manca de centres d'atenció social especialitzada (centres dia, centres ocupacionals).</p> <p>Manca de centres bàsics a l'estudi i la investigació locals (biblioteques, museus...)</p> <p>Dificultats en la formació i capacitació professional i d'altres tipus de la població local.</p> <p>Cap centre dedicar a la innovació o la millora d'oportunitats de vida i negoci.</p> <p>Escletxa digital.</p>	<p>Aïllament que genere despoblament i envelliment.</p> <p>Èxode de famílies amb fills a llocs amb centres d'educació infantil, primària i secundària que genere despoblament i envelliment.</p> <p>Èxode de famílies cap a llocs que ofereixen centres amb l'atenció mèdica i social especialitzada que requereixen.</p> <p>Èxode de població per manca de compliment de les expectatives personals culturals o de formació.</p> <p>Augment de l'escletxa de capacitacions del territori front els espais urbans.</p>	<p>Bona xarxa d'atenció mèdica primària.</p> <p>Abundància de centres als que desenvolupar activitats.</p> <p>Presència de residències d'ancians que permeten atendre a majors sense abandonar el territori.</p> <p>Ampla i variada xarxa d'equipament esportiu.</p>	<p>Partenariats amb centres universitaris propers i altres entitats comarcals per tal de desenvolupar polítiques i accions de millora de l'entorn.</p> <p>Partenariats amb centres universitaris propers i altres entitats per tal de generar actuacions d'aprofitament del potencial local.</p> <p>L'atenció als majors i malalts com un camp de treball amb molt de potencial per desenvolupar en un entorn d'envelliment creixent.</p> <p>L'aprofitament de les dinàmiques territorials dels nuclis urbans presents a la zona (Ontinyent, Gandia, Xàtiva) per generar dinàmiques positives i favorables a la consolidació i benestar dels nuclis rurals.</p> <p>Aprofitar l'equipament esportiu per a la celebració d'actes i esdeveniments relacionats.</p>

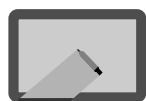

### Anàlisi d'indicadors

En analitzar aquests indicadors, de primeres es pot dir que es tracta d'un territori incomunicat pel que fa al transport públic. De 41 pobles sols 8 tenen parada d'autobús, 1 de tren i 3 compten amb servei de taxi a la localitat. La resta de persones del territori han de fer obligatòriament ús del transport privat per arribar allà on desitgen o al menys a un punt al que accedir a un transport públic que els porte allà on han decidit. Es tracta, a més a més, d'un servei qualitativament roï, amb poc servei i horaris curts.

El panorama no millora en tractar el sistema educatiu. 13 municipis no compten amb cap centre, sols 25 compten amb un centre de primària i 1 (Bocairent) disposa d'un centre d'educació secundària. Pel que fa a la formació d'adults 8 pobles tenen una EPA a disposició dels seus habitants. Aquesta minsa oferta formativa es veu completada per altra de caire informal de jornades, cursets, etc. molt difícil d'avaluar per la seua variabilitat i pel seu propi tarannà no reglat. Tot i que són comuns cursos vinculats a necessitats locals com la manipulació de plaguicides.

La xarxa mèdica bàsica compta amb 38 consultoris auxiliars i 2 centres de salut, únicament Beniflà (conurbada amb Beniarjó) manca de centre. Atencions complementàries més especialitzades com els centres de dia o els ocupacionals tenen una presència testimonial, excepte pel que fa a les residències, molt necessàries a un territori envellit com aquest.

L'equipament cultural i social presenta també les seues carències. D'una banda hi ha una important presència de cases de la cultura (24) i centres cívics (31) als que desenvolupar activitats, mentre els serveis que tenen un manteniment costós difícil de assumir per pobles menuts abunden menys. És el cas de les biblioteques (14) o els museus (9). Les llars dels jubilats basteixen un important servei a molts d'aquests pobles on assumeixen funcions addicionals molt semblants a les dels centres socials. Les 18 que recull l'estadística es troben per baix de les reals que es troben en visitar el territori.

Altra cosa és l'equipament esportiu que compta amb un notable desplegament sobre el territori amb una oferta variada que permet el desenvolupament d'activitats i esdeveniments a diferents nivells.

### Anàlisi qualitatiu complementari.

Pel que fa a aquests punts, les aportacions se han centrat en qüestions com la necessitat d'un territori ben comunicat i amb un servei de transport públic de qualitat, les mancances en serveis i la possibilitat de mancomunar per augmentar la qualitat.

Una qüestió difícil de reflectir a nivell estadístic però que s'ha fet present és el de les dificultats generades per l'esclatxa digital i l'accés a les xarxes de comunicació, en aquest sentit a més a més, es reconeix la necessitat d'actuar en aquest àmbit per a garantir la competitivitat futura.

## Acció social i participació ciutadana.

Debilitats	Amenaces	Fortaleses	Oportunitats
<p>Manca d'instruments de participació ciutadana a escala local i supra-local.</p> <p>Manca de connexió i fòrums de trobada entre entitats i agrupacions operant a diferents sectors del a societat civil.</p>	<p>Desconnexió.</p> <p>Desmoralització.</p> <p>Pessimisme per falta de recolzament.</p> <p>Pèrdua de significança i entitat de les actuacions mer manca d'escala i per manca d'enfocament globals.</p> <p>Desprestigi de la participació ciutadana.</p> <p>Pèrdua de la capacitat d'acció de la societat civil.</p>	<p>Xarxa abundant i ampla d'entitats.</p> <p>L'existència d'agrupacions comarcals i supra-comarcals d'entitats i municipis.</p> <p>El saber fer i el coneixement acumulat per aquestes entitats.</p> <p>El pes local de les mancomunitats.</p> <p>La importància del municipalisme a la zona.</p> <p>L'existència de Caixa Ontinyent i la Fundació Caixa Ontinyent com a elements catalitzadors de la societat civil.</p>	<p>Possibilitat de crear sinergies a partir de la connexió entre participació i municipalisme.</p> <p>Possibilitat de crear sinergies i cooperació a partir de les entitats supra-comarcals i la cooperació entre elles.</p> <p>Possibilitat de crear sinergies i cooperació en aquest àmbit amb les centres universitaris situats a l'entorn immediat de Som Rurals.</p>

### Anàlisi d'indicadors

**El territori Som Rurals compta amb una ampla xarxa associativa que abasta tot tipus de sectors, entre les entitats que en formen part destaquen moltes de caire comarcal o inclús supracomarcal amb seu al propi territori.** Aquestes, junt a determinades experiències empresarials, són els exemples de lideratges locals de més interès en haver creat xarxes de treball que s'han mantingut en el temps i que generen noves sinergies i espais de col·laboració. Tot i això, cal dir que manquen elements i fòrums que permeten l'intercanvi d'informació i la trobada entre entitats i agrupacions d'entitats operant a diferents sectors. És a dir, hi ha agrupacions sectorials territorials però encara no s'ha assolit un nivell superior al que diferents sectors s'agrupen al voltant d'un territori comú.

Des del costat de l'administració no s'han desenvolupat encara experiències de participació formals més enllà de les participacions públiques de determinats procediments (com els urbanístics) o algunes assemblees i reunions informatives. L'excepció és el municipi Carrícola que funciona en règim de consell obert i amb un caire assembleari.

Altra qüestió és la relació entre municipis, amb tres mancomunitats molt potents a la zona, i altres agrupacions d'interès que aquests municipis han constituït, com és el cas del Consorci de les Comarques Centrals. Els municipis menuts tenen una relació directa amb la població local, de manera que informalment traslladen molt a sovint peticions o pensament de la societat civil i de la població en general quan participen a aquests fòrums supra-locales.

### Anàlisi qualitatiu complementari.

En aquest apartat s'ha fet incidència en qüestions com la necessitat d'augmentar el sentiment de pertinença al territori en un sentit ample (local, comarcal, supracomarcal). A més a més, s'ha fet incidència en el paper de l'associacionisme i de la comunicació entre territoris, administració i entitats i de la creació de partenariats que permeten desplegar sobre el terreny aquest potencial. En aquest sentit s'ha expressat, no majoritàriament, que el GAL pot tenir un paper molt important en aquest aspecte

-----

## **Resum DAFO**

Debilitats	Amenaces	Fortaleses	Oportunitats
<p>Dependència d'activitats primàries i d'un teixit empresarial en recessió o risc de recessió.</p> <p>Manca de serveis avançats i personals.</p> <p>La dificultat d'implantació de noves formes empresarials.</p> <p>Una oferta turística poc especialitzada i molt localitzada.</p> <p>Elevada taxa d'atur i temporalitat.</p> <p>Mà d'obra envellida.</p> <p>Abundància de micro-empreses i autònoms.</p> <p>Dones laboralment precaritzades.</p> <p>Poca infraestructura de recolzament a la dona a escala local.</p> <p>La manca de plans específics d'actuació com els plans d'igualtat amb una perspectiva horitzontal en qüestions com el gènere o la joventut.</p> <p>Debilitat demogràfica.</p> <p>Manca de relleu generacional.</p> <p>Tendència demogràfica negativa.</p> <p>Capital social i humà debilitat.</p> <p>Manca d'estructures i infraestructures de recolzament social local.</p> <p>La dificultat d'acollida i assentament de nous pobladors en determinats entorns rurals.</p> <p>Manca d'habitatge per a gent jove i nous pobladors.</p> <p>Manca de serveis que expulsa població.</p> <p>Episodis locals de contaminació</p> <p>Manca d'instal·lacions pròpies de tractament de residus.</p> <p>Presència d'espècies invasores.</p> <p>Manca d'instal·lacions d'energia renovable.</p> <p>Greus deficiències en transport públic.</p> <p>Escletxa digital.</p> <p>Mancances de centres i serveis d'educació i formació a molts nivells.</p> <p>Manca d'instruments de participació ciutadana a escala local i supra-local.</p> <p>Manca de connexió i fòrums de trobada entre entitats i agrupacions operant a diferents sectors del a societat civil.</p> <p>Abandonament d'explotacions agropecuàries.</p> <p>La manca d'estructures i infraestructures que faciliten al llaurador esdevenir transformador i comercialitzador.</p>	<p>Dependència de conreus llenyosos amb dificultat de canvi i/o innovació.</p> <p>Pèrdua de teixit empresarial</p> <p>Baixa capacitat d'innovació</p> <p>Dificultat de les empreses per trobar recolzament.</p> <p>Pèrdua de turistes potencials</p> <p>Abundància de pensions baixes al futur.</p> <p>Manca de relleu generacional empresarial i laboral</p> <p>Risc de pèrdua de bona part de la capacitat local d'ocupació per la menor resiliència d'autònoms i microempreses.</p> <p>Envelliment de la població i desaparició de comunitats.</p> <p>Augment de l'èxode rural.</p> <p>Augment del risc d'exclusió a col·lectius vulnerables.</p> <p>Perpetuació de les diferències de gènere.</p> <p>Pèrdua de serveis.</p> <p>Augment de riscos naturals.</p> <p>Pèrdua de potencial local.</p> <p>Pèrdua de qualitat territorial, ambiental i paisatgística.</p> <p>Manca de recursos hídrics.</p> <p>Baixada de l'eficàcia de la gestió dels residus i pujada del seu cost per la manca d'instal·lacions pròpies.</p> <p>Aïllament.</p> <p>Augment de l'escletxa de capacitacions del territori front els espais urbans.</p> <p>Desconnexió.</p> <p>Desmoralització.</p> <p>Pèrdua de significança i entitat de les actuacions.</p> <p>Desprestigi de la participació ciutadana i pèrdua de la capacitat d'acció de la societat civil.</p>	<p>Agricultura encara present i activa i vinculada a un potent sector agroalimentari.</p> <p>L'existència d'entitats i experiències amb èxit que difonen noves formes de producció.</p> <p>L'existència a l'entorn proper de centres industrials i urbans que contracten part de l'oferta local.</p> <p>L'existència d'una xarxa ben desenvolupada de recolzament al sector turístic.</p> <p>El saber fer i el coneixement acumulat.</p> <p>El poder de capacitació derivat de la presència d'universitats públiques a Ontinyent i Gandia i privades a Xàtiva.</p> <p>L'existència d'entitats que recolzen l'auto-ocupació i els emprenedors.</p> <p>Ample i valoritzable patrimoni rural (cultural, arquitectònic, paisatgístic, ambiental).</p> <p>L'existència d'experiències d'èxit agroecològic (Carrícola, l'Heretat de Pere) que poden servir com exemple per emprenedors.</p> <p>El esperit emprenedor local mostrat per l'elevada presència d'autònoms i micro-empreses.</p> <p>La importància d'algunes cooperatives i el seu rol com a models.</p> <p>La demanda de mà d'obra femenina al sector agro-industrial.</p> <p>L'abundància de dones amb titulació superior.</p> <p>L'existència d'una xarxa de recolzament i assistència familiar típica de les zones rurals.</p> <p>Existència d'una oferta no reglada d'activitats i formació.</p> <p>Existència d'una oferta de recolzament social bàsica a escala comarcal.</p> <p>Bona qualitat general ambiental i territorial</p> <p>Presència a tot el territori de xarxa de separació bàsica de residus i tractament d'aigües.</p> <p>Abundància i varietat d'espais protegits.</p> <p>El desplegament al territori de la xarxa AVAMET que permet fer seguiment de l'evolució del clima.</p> <p>Existència de col·lectius supramunicipals i comarcals d'agrupació de les entitats ambientals.</p> <p>Bona xarxa d'atenció mèdica primària.</p> <p>Abundància de centres als que desenvolupar activitats.</p> <p>Presència de residències d'ancians que permeten atendre a majors sense abandonar el territori.</p> <p>Xarxa abundant i ampla d'entitats.</p> <p>L'existència d'agrupacions comarcals i supra-comarcals d'entitats i municipis.</p> <p>El saber fer i el coneixement acumulat per aquestes entitats.</p> <p>La importància del municipalisme a la zona.</p> <p>L'existència de Caixa Ontinyent i la Fundació Caixa Ontinyent com a elements catalitzadors.</p>	<p>Xarxa urbana pròpia i proximitat a àrees urbanes externes.</p> <p>Existència d'eixos urbans interns que poden ser aprofitats per crear sinergies urbà-rural.</p> <p>Valorització de recursos territorials, patrimonials i culturals.</p> <p>Aprofitar un extens "know how" relacionat amb experiències de desenvolupament rural a la zona.</p> <p>Potencial del sector agropecuari.</p> <p>Marques de qualitat.</p> <p>El potencial del turisme rural.</p> <p>Desenvolupar clústers a partir de la experiència de COEVAL.</p> <p>Aprofitar la presència d'universitats per desenvolupar partenariats afavoridors del desenvolupament local i de la difusió d'innovació.</p> <p>La possibilitat d'aprofitar les millores en la connexió del territori (AVE per la línia de Villena-Alacant i línia de la Costera, el futur corredor mediterrani, l'enllaç entre A-31 i A-35 per la Font de la Figuera, etc.) per al desenvolupament de noves activitats i introduir millores en les ja existents.</p> <p>Formació a mida de les necessitats locals.</p> <p>Establir noves sinergies i partenariats entre les diferents entitats operant sobre el territori.</p> <p>Expandir el model cooperatiu cap altres sectors i aprofitar la seua capacitat de captació de capitals diferents.</p> <p>Desenvolupament d'actuacions d'igualtat.</p> <p>Aprofitar les dones amb capacitacions per a desenvolupar experiències de desenvolupament local.</p> <p>Desenvolupament d'actuacions en matèria de joventut.</p> <p>Aprofitar els joves amb capacitacions i la facilitat d'accés a centres de capacitació superiors per a desenvolupar experiències de desenvolupament local.</p> <p>Sinergies i partenariats entre administracions, entitats ambientals i sectors econòmics per tal de generar desenvolupament local a partir del territori.</p> <p>Habilitació d'actuacions d'atracció de població (nous i retorns).</p> <p>Convertir els abundants espais protegits en un element d'atractiu territorial i símbol de la qualitat local.</p> <p>Aprofitar els espais protegits i altres amb elevada qualitat com a base per activitats econòmiques vinculades amb el territori i el medi ambient.</p> <p>El potencial de les energies renovables a la zona (solar, eòlica, biomassa, etc.)</p> <p>Vials i vies no motoritzats.</p> <p>Potencial de les activitats de gestió i manteniment del territori.</p> <p>Partenariats amb centres universitaris propers i altres entitats comarcals per tal de desenvolupar polítiques i accions de millora de l'entorn i aprofitament del potencial local.</p> <p>L'atenció als majors i malalts com un camp de treball amb molt de potencial per desenvolupar en un entorn d'envelliment creixent.</p> <p>Possibilitat de crear sinergies a partir de la connexió entre participació i municipalisme.</p> <p>La cooperació entre administracions i entitats com a via per a garantir i millorar serveis.</p> <p>Possibilitat de crear sinergies i cooperació a partir de les entitats supra-comarcals i la cooperació entre elles.</p>

## Identificació del grau de ruralitat dels municipis

Municipi	Densitat	Població	Envel·liment	Esp. Sector Primari	Espais Naturals	Assistència Mèdica	Dotació escolar bàsica	Zona de muntanya	Distància	Total
Barxeta	6	0	12	0	2	10	0	0	0	30
la Font de la Figuera	12	0	12	0	10	10	0	0	10	54
Atzeneta d'Albaida	0	4	12	0	4	10	0	0	0	30
Alfarrasí	0	4	12	0	10	10	0	0	0	36
Aielo de Rugat	12	12	12	0	0	10	10	0	10	66
Bèlgida	12	7	12	0	4	10	0	0	0	45
Bellús	12	12	12	0	10	10	10	0	10	76
Beniatjar	12	12	12	0	4	10	10	0	10	70
Benicolet	6	7	12	12	0	10	10	0	10	67
Benissoda	0	12	12	0	0	10	0	0	0	34
Benissuera	6	12	12	0	10	10	10	0	10	70
Bocairent	12	0	12	0	10	0	0	0	0	34
Bufali	6	12	12	0	4	10	0	0	0	44
Carrícola	12	12	12	0	4	10	10	0	0	60
Quatretonda	6	0	12	12	10	10	0	0	10	60
Fontanars dels Alforins	12	4	12	12	10	10	0	0	10	70
Guadasséquies	0	12	12	0	10	10	0	0	10	54
Llutxent	6	0	12	12	10	0	0	0	10	50
Montitxelvo	6	7	12	12	2	10	0	0	10	59
Otos	12	12	12	12	10	10	0	0	10	78
El Palomar	6	7	12	0	4	10	10	0	0	49
Pinet	12	12	12	12	10	10	10	0	10	88
Ràfol de Salem	6	12	12	0	4	10	10	0	10	64
Rugat	6	12	12	12	0	10	10	0	10	72
Salem	6	12	12	0	4	10	0	0	10	54
Sempere	12	12	12	0	10	10	10	0	10	76
Terrateig	12	12	12	12	2	0	10	0	10	70
Ador	0	4	12	0	10	10	0	0	0	36
Alfuir	6	12	12	12	0	10	10	0	0	62
Almiserà	12	12	12	12	10	10	10	0	0	78
L'Alqueria de la Comtessa	0	0	12	0	0	10	0	0	0	22
Barx	6	4	12	0	10	10	0	0	0	42
Benifairó de la Vallidigna	6	0	12	0	10	10	0	0	10	48
Beniflá	0	12	4	0	4	10	10	0	0	40
Castellonet de la Conquesta	12	12	12	0	0	10	10	0	0	56
Llocnou de Sant Jeroni	6	7	12	0	0	10	0	0	0	35
Palmera	0	4	7	0	0	10	10	0	0	31
Potries	0	4	12	0	4	10	0	0	0	30
Rafelcofer	0	4	12	0	0	10	0	0	0	26
Ròtova	0	4	12	12	10	10	0	0	0	48
Simat de la Vallidigna	6	0	12	12	10	10	0	0	10	60
<b>Total</b>	<b>264</b>	<b>299</b>	<b>479</b>	<b>156</b>	<b>226</b>	<b>380</b>	<b>170</b>	<b>0</b>	<b>200</b>	<b>2174</b>

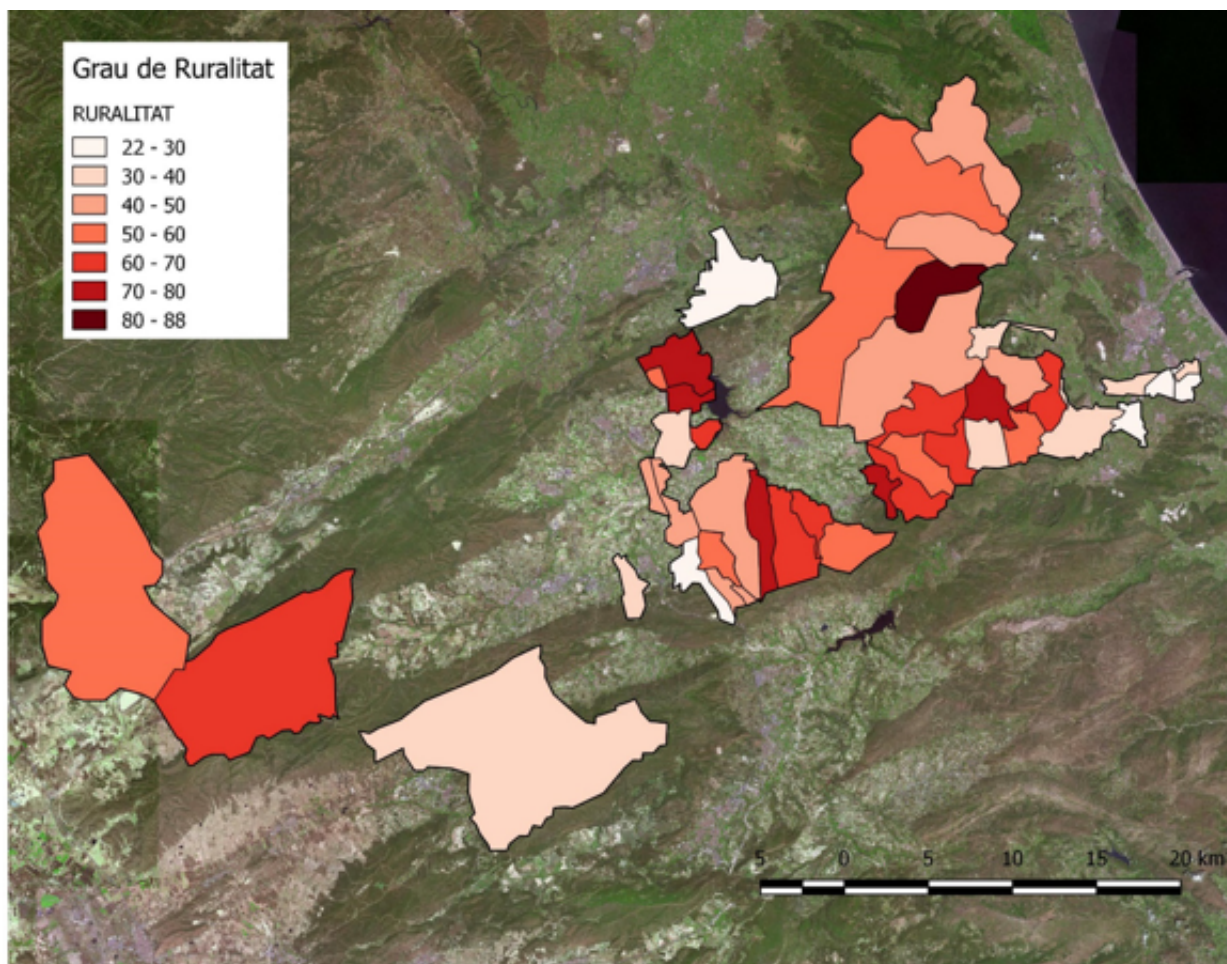



**GAL SOM RURALS**

# Estratègia de Desenvolupament Local Participatiu

**febrer 2017**

---

## **3** **Descripció de l'estratègia i els seus objectius.**

---



# 3 Descripció de l'estratègia i els seus objectius.

## Sumari

<b>Justificació de les necessitats i potencial de la zona .....</b>	<b>97</b>
<b>Característiques integrades i innovadores. ....</b>	<b>100</b>
Característiques integrades.....	100
Característiques innovadores.....	102
<b>Efectes esperats .....</b>	<b>105</b>
<b>Objectius de l'estratègia.....</b>	<b>107</b>
Objectius generals. ....	107
Objectius específics. ....	109
<b>Línies d'actuació i previsió de distribució de finançament. ....</b>	<b>113</b>
<b>Complementarietat amb altres programes i ajudes. ....</b>	<b>117</b>



## Justificació de les necessitats i potencial de la zona

Necessitats prioritzades i potencialitats.						
Descripció del procés de prioritització i criteris emprats:			Anàlisi d'indicadors objectius, desenvolupament de tallers participatius oberts, enquestes digitals, qüestionaris remesos a agents sobre el territori, entrevistes personals.			
Necessitats prioritzades per àrees temàtiques						
Economia i estructura productiva	Mercat laboral	Igualtat d'oportunitats entre homes i dones	Situació de la infància i la joventut	Medi ambient i accions contra el canvi climàtic	Equipaments infraestructures i serveis	Acció social i participació ciutadana
<p>Renovació del teixit productiu local i augment de la seua capacitat d'innovació.</p> <p>Augmentar la resiliència, capacitats i recolzament del teixit empresarial local.</p> <p>Implantació de serveis avançats i personals.</p> <p>Implantació de noves formes empresarials (economia social, col·laborativa, etc.)</p> <p>Millora de qualitat i Re-estructuració de l'oferta turística.</p> <p>Renovació del sector agrari per fer-ho més flexible i rendible: Canvis a les explotacions, model d'explotació i ampliació del rol de llaurador a transformador i comercialitzador.</p>	<p>Reduir la taxa d'atur i temporalitat dels contractes.</p> <p>Reduir la taxa d'atur i temporalitat dels contractes.</p> <p>Rejovenir la mà d'obra.</p> <p>Augmentar la grandària i potencial de les empreses locals.</p> <p>Garantir pensions futures més elevades.</p> <p>Garantir el relleu laboral i empresarial.</p> <p>Augmentar la resiliència de la mà d'obra local davant canvis al mercat laboral i períodes de crisi.</p> <p>Disminució de l'esclatxa de capacitacions front altres territoris.</p> <p>Formació a mida de les necessitats locals.</p>	<p>Millorar les condicions laborals de la dona.</p> <p>Millorar l'estructura de recolzament a la dona.</p> <p>Disseny de plans i actuacions orientades a la millora de la condició de la dona.</p> <p>Disminució del risc d'exclusió de la dona (i d'altres col·lectius vulnerables).</p> <p>Reducció de les diferències de gènere.</p>	<p>Augment de la població jove.</p> <p>Garantir el relleu generacional.</p> <p>Recuperar el capital social i humà local.</p> <p>Millora de les estructures de recolzament a la joventut.</p> <p>Reversió de l'èxode rural: Millora de l'accés a l'habitatge i condicions d'acollida de població, de les condicions de treball i de l'oferta local de serveis.</p> <p>Disminució del risc d'exclusió de col·lectius vulnerables.</p>	<p>Impedir i disminuir l'impacte dels episodis locals de contaminació.</p> <p>Creació d'instal·lacions pròpies de gestió i tractament de residus.</p> <p>Retirada i eliminació d'espècies invasores.</p> <p>Foment de les instal·lacions d'energies renovables.</p> <p>Disminució dels riscos naturals.</p> <p>Augment de la qualitat territorial, ambiental i paisatgística.</p> <p>Millora i augment dels recursos hídrics.</p> <p>Vials i vies no motoritzats.</p>	<p>Millora del servei de transport públic.</p> <p>Disminució de l'esclatxa digital.</p> <p>Millora de la xarxa de centres formatius i de la seua oferta per adaptar-la a necessitats de la població.</p> <p>Recuperació dels serveis locals públics i privats.</p> <p>Disminuir l'aïllament i desconexió de pobles i col·lectius.</p> <p>Valoritzar l'ample patrimoni rural: (cultural, arquitectònic, paisatgístic, ambiental).</p>	<p>Aparició d'instruments de participació ciutadana, interconnexió sectorial i territorial i cooperació a escala local i supra-local.</p> <p>Fomentar la connexió interterritorial.</p> <p>Augmentar la significança i entitat de les actuacions.</p> <p>Fomentar la participació ciutadana i la capacitat d'acció de la societat civil.</p>

Potencialitats identificades.						
Economia i estructura productiva	Mercat laboral	Igualtat d'oportunitats entre homes i dones	Situació de la infància i la joventut	Medi ambient i accions contra el canvi climàtic	Equipaments infraestructures i serveis	Acció social i participació ciutadana
<p>Agricultura encara present i activa i vinculada a un potent sector agroalimentari, ambdós amb potencial per desenvolupar.</p> <p>Xarxa urbana pròpia i proximitat a àrees urbanes externes. Existència d'eixos urbans interns que poden ser aprofitats per crear sinergies urbà-rural o enviar produccions.</p> <p>L'existència d'entitats i experiències amb èxit que difonen noves formes de producció.</p> <p>L'existència d'una xarxa ben desenvolupada de recolzament al sector turístic.</p> <p>Aprofitar la presència d'universitats per desenvolupar partenariats afavoridors del desenvolupament local i de la difusió d'innovació.</p> <p>Aprofitar un extens "know how" relacionat amb experiències de desenvolupament rural a la zona.</p> <p>L'esperit emprenedor local mostrat per l'elevada presència d'autònoms i micro-empreses.</p> <p>Valorització de recursos territorials, patrimonials i culturals.</p> <p>Desenvolupar marques de qualitat.</p> <p>El potencial del turisme rural.</p> <p>Establir noves sinergies i partenariats entre les diferents entitats operant sobre el territori.</p> <p>Desenvolupament de clústers a partir d'experiència i recursos locals abundants.</p> <p>Una bona xarxa de comunicacions cap a fora del territori amb ampliacions previstes.</p> <p>Expandir el model cooperatiu cap altres sectors i aprofitar la seua capacitat de captació de capitals diferents.</p> <p>L'atenció als majors i malalts com un camp de treball amb molt de potencial per desenvolupar en un entorn d'envelliment creixent.</p>	<p>El poder de capacitat derivat de la presència d'universitats públiques a Ontinyent i Gandia i privades a Xàtiva.</p> <p>L'existència d'entitats que recolzen l'auto-ocupació i els emprenedors.</p>	<p>La demanda de mà d'obra femenina al sector agro-industrial.</p> <p>L'abundància de dones amb titulació superior.</p> <p>L'existència d'una xarxa de recolzament i assistència familiar típica de les zones rurals.</p> <p>Existència d'una oferta de recolzament social bàsica a escala comarcal.</p> <p>Desenvolupament d'actuacions conjuntes d'igualtat a partir d'actuacions aïllades existents i aprofitant recursos i infraestructures ja existents.</p> <p>Aprofitar les dones amb capacitacions per a desenvolupar experiències de desenvolupament local.</p>	<p>Existència d'una oferta no reglada d'activitats i formació.</p> <p>Existència d'una oferta no reglada d'activitats i formació.</p> <p>Existència d'una oferta de recolzament social bàsica a escala comarcal.</p> <p>L'existència d'una xarxa de recolzament i assistència familiar típica de les zones rurals.</p> <p>Desenvolupament d'actuacions conjuntes en matèria de joventut a partir d'actuacions aïllades existents i aprofitant recursos i infraestructures ja existents..</p> <p>Aprofitar els joves amb capacitacions i la facilitat d'accés a centres de capacitat superior per a desenvolupar experiències de desenvolupament local.</p> <p>Actuacions d'atracció de població (nous i retorns).</p>	<p>Bona qualitat general ambiental i territorial.</p> <p>Presència a tot el territori de xarxa de separació bàsica de residus i tractament d'aigües.</p> <p>Abundància i varietat d'espais protegits.</p> <p>El desplegament al territori de la xarxa AVAMET que permet fer seguiment de l'evolució del clima.</p> <p>Existència de col·lectius supramunicipals i comarcals d'agrupació de les entitats ambientals.</p> <p>Sinergies i partenariats entre administracions, entitats ambientals i sectors econòmics per tal de generar desenvolupament local a partir del territori.</p> <p>Convertir els abundants espais protegits en un element d'atractiu territorial i símbol de la qualitat local i de generació d'activitat.</p> <p>El potencial de les energies renovables a la zona (solar, eòlica, biomassa, etc.)</p> <p>Potencial de les activitats de gestió i manteniment del territori.</p> <p>Partenariats amb centres universitaris propers i altres entitats comarcals per tal de desenvolupar polítiques i accions de millora de l'entorn i aprofitament del potencial local.</p>	<p>Bona xarxa d'atenció mèdica primària.</p> <p>Abundància de centres als que desenvolupar activitats.</p> <p>Presència de residències d'ancians que permeten atendre a majors sense abandonar el territori.</p>	<p>Xarxa abundant i ampla d'entitats.</p> <p>L'existència d'agrupacions comarcals i supra-comarcals d'entitats i municipis.</p> <p>El saber fer i el coneixement acumulat per aquestes entitats.</p> <p>La importància del municipalisme a la zona.</p> <p>Possibilitat de crear sinergies a partir de la connexió entre participació i municipalisme.</p> <p>La cooperació entre administracions i entitats com a via per a garantir i millorar serveis.</p> <p>Possibilitat de crear sinergies i cooperació a partir de les entitats supra-comarcals i la cooperació entre elles.</p>

**Relacionades amb la mesura 19 del PDR-CV 2014-2019**

**No relacionades amb la mesura 19 del PDR-CV 2014-2019**

<ul style="list-style-type: none"> <li>-Renovació del teixit productiu local i augment de la seua capacitat d'innovació.</li> <li>-Augmentar la resiliència, capacitats i recolzament del teixit empresarial local</li> <li>-Implantació de serveis avançats i personals.</li> <li>-Implantació de noves formes empresarials (economia social, col·laborativa, etc.)</li> <li>-Millora de qualitat i Re-estructuració de l'oferta turística.</li> <li>-Ampliació del rol de llaurador a transformador i comercialitzador.</li> <li>-Reduir la taxa d'atur i temporalitat dels contractes.</li> <li>-Rejovenir la mà d'obra.</li> <li>-Augmentar la grandària i potencial de les empreses locals.</li> <li>-Garantir el relleu laboral i empresarial.</li> <li>-Augmentar la resiliència de la mà d'obra local davant canvis al mercat laboral i períodes de crisi.</li> <li>-Disminució de l'escletxa de capacitacions front altres territoris.</li> <li>-Formació a mida de les necessitats locals.</li> <li>-Millorar les condicions laborals de la dona.</li> <li>-Millorar l'estructura de recolzament a la dona.</li> <li>-Disseny de plans i actuacions orientades a la millora de la condició de la dona.</li> <li>-Disminució del risc d'exclusió de la dona (i d'altres col·lectius vulnerables).</li> <li>-Reducció de les diferències de gènere.</li> <li>-Augment de la població jove.</li> <li>-Garantir el relleu generacional.</li> <li>-Recuperar el capital social i humà local.</li> <li>-Millora de les estructures de recolzament a la joventut.</li> <li>-Reversió de l'èxode rural: Millora de l'accés a l'habitatge i condicions d'acollida de població, de les condicions de treball i de l'oferta local de serveis.</li> <li>-Disminució del risc d'exclusió de col·lectius vulnerables.</li> <li>-Impedir i disminuir l'impacte dels episodis locals de contaminació.</li> <li>-Foment de les instal·lacions d'energies renovables.</li> <li>-Augment de la qualitat territorial, ambiental i paisatgística.</li> <li>-Millora i augment dels recursos hídrics.</li> <li>-Vials i vies no motoritzats.</li> <li>-Millora del servei de transport públic.</li> <li>-Disminució de l'escletxa digital.</li> <li>-Millora de la xarxa de centres formatius i de la seua oferta per adaptar-la a necessitats de la població.</li> <li>-Recuperació dels serveis locals públics i privats.</li> <li>-Disminuir l'aïllament i desconnexió de pobles i col·lectius.</li> <li>-Valoritzar l'ample patrimoni rural: (cultural, arquitectònic, paisatgístic, ambiental).</li> <li>-Aparició d'instruments de participació ciutadana, interconnexió sectorial i territorial i cooperació a escala local i supra-local.</li> <li>-Fomentar la connexió interterritorial.</li> <li>-Augmentar la significança i entitat de les actuacions.</li> <li>-Fomentar la participació ciutadana i la capacitat d'acció de la societat civil.</li> </ul>	<ul style="list-style-type: none"> <li>-Renovació del sector agrari per fer-ho més flexible i rendible: Canvis a les explotacions i model d'explotació.</li> <li>-Garantir pensions futures més elevades.</li> <li>-Creació d'instal·lacions pròpies de gestió i tractament de residus.</li> <li>-Retirada i eliminació d'espècies invasores.</li> <li>-Disminució dels riscos naturals.</li> </ul>
--	---

## Característiques integrades i innovadores.

Característiques integrades.

### Vincles entre sectors i grups d'interès per abordar problemes comuns.

- Actuacions d'implantació de noves formes empresarials (Economia social, economia col·laborativa, etc.): Creació de vincles entre emprenedors i empreses per tal de generar capital i/o les capacitats necessàries per tal d'afavorir un teixit empresarial innovador i resilient.
- Creació de partenariats i vincles estables de col·laboració amb entitats de xarxes urbanes properes per tal d'afavorir les sinergies, la mútua comprensió i els intercanvis a tots els nivells.
- Partenariats entre els agents del territori i les universitats presents a les ciutats properes (Gandia, Ontinyent i Xàtiva) per tal d'afavorir la formació de la població local, el suport tècnic, la difusió d'innovacions i la creació de sinergies i cooperació continuades que afavorisquen el potencial local i el seu aprofitament.
- Aprofitament de les entitats que poden prestar assessorament i suport a emprenedors i empresaris.
- Aprofitament del saber fer i el coneixement acumulat per a desenvolupar clústers i altres formes d'agrupació empresarial al voltant d'interessos comuns.
- Potenciament dels circuits curts de producció-consum amb una especial atenció a la relació amb les àrees urbanes propers al territori (Gandia, Ontinyent, Xàtiva i altres agrupacions de pobles) com una via de comercialització de les produccions i serveis locals, d'increment del seu valor afegit i d'augmentar les capacitats dels productors.
- Aprofitament del coneixement present al territori (gent amb titulacions, entitats amb experiència i coneixement acumulat, universitats, administracions, etc.) Per tal de posar-ho al servei del desenvolupament local i millora de les condicions de vida.
- El tractament de col·lectius específics des d'una perspectiva integral (dones, joves, majors) que abasta des de la millora de les condicions laborals i socials al seu paper com agent dinamitzador del territori en funció dels seus coneixements i capacitats.
- Aprofitament de les entitats supramunicipals, comarcals i supracomarcals presents al territori per tal de coordinar esforços, generar enfocaments estratègics i establir partenariats estables.
- Partenariats públic-privat entre administracions i entitats i altres agents presents al territori per tal d'abordar qüestions conjuntes de caire horitzontal (dona, joves, millora dels serveis, millora del teixit social i econòmic, infància etc.), vertical (Cicles curts de producció-consum, cicles ambientals, etc.) i sectorial (medi ambient, canvi climàtic, patrimoni rural, cultura, empresa, educació, etc.)
- Foment de les sinergies, intercanvis i cooperació entre les entitats de la societat civil que operen al territori des de diferents nivells (local, comarcal, supracomarcal, etc.) per tal de generar relacions i actuacions estables.
- Foment de les sinergies entre les entitats de la societat civil, altres agents del desenvolupament local i les diferents administracions per mitjà de la creació de fòrums estables d'intercanvi i cooperació.
- Foment del paper del G.A.L. com un agent de cohesió, cooperació i concertació.

**Vincles entre les administracions locals, regionals i estatals.**

- Foment de la cooperació amb i entre les tres mancomunitats que operen sobre el territori (La Costera – La Canal, La Safor i la Vall d'Albaida) per tal de crear sinergies, propostes comuns i coordinar esforços.
- Foment de la cooperació amb el Consorci de Residus (COR V-5) per tal de resoldre qüestions relacionades amb residus, qualitat de vida i millora territorial.
- Foment de la cooperació amb el Consorci de les Comarques Centrals per tal de crear sinergies, propostes comuns i coordinar esforços.
- Foment de la cooperació amb i entre els Pactes de l'Ocupació presents al territori per tal de crear sinergies, propostes comuns i coordinar esforços.
- Foment de la cooperació amb i entre els organismes rectors i juntes dels espais naturals (Paisatge Ombria del Benicadell, P.N. Mariola, etc.) presents al territori per tal de crear sinergies, propostes comuns i coordinar esforços.
- Foment de la cooperació amb i entre els diferents nivells de l'administració i les seues formes d'agrupació (mancomunitats, Consorcis, etc) per tal de crear i millorar serveis i per tal de dissenyar actuacions i dur-les a terme.
- Creació d'instruments per a la cooperació entre els agents esmentats als punts anteriors, de cara a l'establiment de sinergies, l'intercanvi d'informació i el tractament conjunt de problemàtiques comunes.
- Creació d'instruments de cooperació i debat amb xarxes públiques (museus, centres educatius, centres sanitaris, etc.) per tal d'establir sinergies, l'intercanvi d'informació i el tractament conjunt de problemàtiques comunes
- Foment de la participació ciutadana i de la capacitat de la societat civil a tots els nivells de l'administració presents al territori, des de la local fins l'estatal i l'europea.
- Foment de la interconnexió entre els diferents agents de la societat civil i els diferents nivells de l'administració per mitjà de la creació de fòrums i espais de trobada i col·laboració al voltant d'interessos comuns tant al disseny de propostes com a la seua execució.

# Característiques integrades i innovadores.

Característiques innovadores

Característiques innovadores.	
Àmbits considerats innovadors	Descripció dels continguts innovadors
<p><i>Augment de la competitivitat i el creixement i del valor afegit dels producte i Diversificació de l'economia rural des d'una perspectiva innovadora..</i></p>	<ul style="list-style-type: none"> <li>-Re-organització interna, externa, de les relacions i partenariats per augmentar l'eficiència, eficàcia i resiliència de les empreses.</li> <li>-Explotació de circuits curts de producció-consum i de cicles integrals que reintegren al cicle productiu els sobrants i altres materials residuals.</li> <li>-Canvis a les cadenes de producció que augmenten l'eficàcia i eficiència dels processos productius.</li> <li>-Adopció de noves tecnologies per a millorar processos productius.</li> <li>-Desenvolupament de clústers,partenariats i altres agrupacions d'interés i cooperació amb entitats i administracions que els recolzen.</li> <li>-Adopció de formes empresarials o de producció basades en la cooperació entre promotors i empreses.</li> <li>-Foment de l'economia social, l'economia col·laborativa i altres formes de producció alternativa que faciliten l'adquisició de capital social.</li> <li>-Mesures i actuacions d'agrupació de professionals, empreses i treballadors que ajuden a mantenir activitat a l'entorn rural (espais de co-working, vivers d'empreses, serveis i recursos compartits).</li> <li>-Implantació de noves activitats al territori.</li> <li>-Recolzament a nous serveis i a la modernització i adaptació dels existents.</li> <li>-Empreses i actuacions amb una forta base tecnològica o que ofereixen productes o serveis no implantats al territori.</li> <li>-Mesures d'adaptació del comerç local a noves formes de comerç que faciliten la seua implantació i millora.</li> <li>-Implantació de formes de turisme que eleven la qualitat de l'oferta i/o potencien el paper d'aquest sector com tractor de les economies locals.</li> <li>-Actuacions d'ampliació del rol dels productors agropecuaris a transformadors i comercialitzadors.</li> </ul>

<b>Característiques innovadores.</b>	
<b>Àmbits considerats innovadors</b>	<b>Descripció dels continguts innovadors</b>
<i>Millora del nivell i qualitat de vida dels habitants del medi rural.</i>	<ul style="list-style-type: none"> <li>-Adopció de noves tecnologies per a trencar les barreres que imposa el territori i societat.</li> <li>-Plans d'igualtat associats a actuacions i accions.</li> <li>-Adopció de plans d'igualtat a empreses, entitats i associacions.</li> <li>-Accions d'implantació de serveis especialitzats a l'atenció de col·lectius específics (dones, joves, majors, discapacitats, etc.)</li> <li>-Accions de prestació de serveis a la infància, joventut, majors i persones amb una discapacitat des d'una perspectiva col·laborativa, innovadora o amb adopció de noves tecnologies que faciliten l'assistència.</li> <li>-Actuacions d'atenció i serveis domiciliaris complementaris als prestats per les administracions.</li> <li>-Actuacions dirigides a la inclusió de col·lectius en risc d'exclusió.</li> <li>-Actuacions de manteniment i millora dels serveis de transport públic.</li> <li>-Iniciatives, tecnologies i actuacions que ajuden a la implantació, manteniment o millora dels serveis públics no obligatoris o privats de qualsevol tipus.</li> </ul>
<i>Manteniment del teixit social.</i>	<ul style="list-style-type: none"> <li>-Mesures d'acompanyament i acollida a nous pobladors que s'instal·len al medi rural.</li> <li>-Mesures d'ajuda a l'accés a l'habitatge per part de joves i altres col·lectius desfavorits.</li> <li>-Mesures, actuacions i iniciatives de reforç als serveis socials locals des de entitats públiques i privades.</li> <li>-Foment de l'associacionisme des d'una perspectiva integral, territorial i innovadora.</li> </ul>
<i>Foment de l'Ocupació sostenible des d'una perspectiva integradora i integral.</i>	<ul style="list-style-type: none"> <li>-Acompanyament i formació a mida de treballadors per a facilitar la seua inserció al medi laboral.</li> <li>-Mesures i actuacions que fomenten la integració laboral de col·lectius amb risc d'exclusió.</li> <li>-Mesures i actuacions que faciliten la integració laboral de dones i joves.</li> <li>-Mesures i actuacions que fomenten noves formes de treball que aprofiten tecnologies i nous serveis per a facilitar el manteniment d'ocupació en enclaus rurals (teletreball, etc.)</li> </ul>

<b>Característiques innovadores.</b>	
<b>Àmbits considerats innovadors</b>	<b>Descripció dels continguts innovadors</b>
<i>Potenciar la governança local i l'animació social.</i>	<ul style="list-style-type: none"> <li>-Re-organització interna, externa, de les relacions i partenariats d'entitats de la societat civil i administracions per augmentar l'eficiència, eficàcia i resiliència.</li> <li>-Instruments de participació i de foment de l'acció de la societat civil adaptats a les necessitats locals i les peculiaritats de l'entorn rural.</li> <li>-Enfocament pro-actiu de la participació.</li> <li>-Actuacions d'enllaç entre societat civil i administracions a escala local, comarcal i supracomarcal.</li> </ul>
<i>Garantir la sostenibilitat del medi rural.</i>	<ul style="list-style-type: none"> <li>-Recolzament a les renovables, potenciament dels cicles integrals als que materials residuals, de rebuig o infrautilitzats s'utilitzen per a generar energia de forma sostenible.</li> <li>-Enfocament integral de la gestió dels residus i emissions a les empreses i explotacions afavorint els cicles integrals que permeten l'aprofitament d'aquests materials.</li> <li>-Foment del transport sostenible.</li> <li>-Foment del transport compartit i/o col·laboratiu.</li> <li>-Foment de l'urbanisme sostenible, eficiència energètica i de la reducció del trànsit amb vehicle motoritzat.</li> <li>-Projectes empresarials i/o laborals adreçats al manteniment del medi ambient i/o la qualitat ambiental.</li> </ul>
<i>Defensa i recuperació del patrimoni rural.</i>	<ul style="list-style-type: none"> <li>-Valorització d'espais i elements del patrimoni rural des d'una perspectiva integral que contemple tots els agents i actors implicats al respecte.</li> <li>-Actuacions de millora de l'entorn i del patrimoni rural que exploten les interrelacions entre els diferents elements valoritzats i les comunitats locals.</li> <li>-Actuacions que incorporen la recuperació i valorització integral dels paisatges i imatge locals (antròpics i naturals).</li> <li>-Explotació de la interrelació entre els diferents elements que formen el patrimoni i/o la relació del patrimoni amb els pobles i comunitats locals.</li> <li>-Projectes empresarials i/o laborals focalitzats en la valorització del patrimoni rural.</li> </ul>
<i>Formació, capacitat i adquisició d'habilitats al territori.</i>	<ul style="list-style-type: none"> <li>- Foment dels partenariats horitzontals (tema transversal a diferents sectors), verticals (integració a una cadena o cicle) o territorials.</li> <li>- Aprofitament del coneixement present al territori (persones, entitats, empreses, centres educatius de tots els nivells, etc.) per a generar les eines i habilitats necessaris per a un desenvolupament sostenible i integral de la zona.</li> </ul>

# Efectes esperats

Efectes esperats en relació als indicadors de context	
Indicadors de context	Efectes esperats.
Economia i estructura productiva.	<ul style="list-style-type: none"> <li>-Augment de la sostenibilitat, resiliència i capacitat d'innovació del teixit empresarial i productiu.</li> <li>-Millora de les interrelacions amb les àrees urbanes properes.</li> <li>-Aparició de circuits curts de producció-consum amb relació amb les àrees urbanes properes.</li> <li>-Manteniment de les activitats tradicionals i implantació de noves.</li> <li>-Ampliació del rol del llaurador a transformador i comercialitzador.</li> <li>-Millora en l'oferta i qualitat del turisme rural a la zona.</li> <li>-Creació d'iniciatives empresarials vinculades a la interpretació i aprofitament del patrimoni rural</li> <li>-Manteniment i ampliació (quantitativa i qualitativa) de l'oferta de serveis local.</li> <li>-Aparició de marques de qualitat locals i adopció d'altres marques i certificacions.</li> <li>-Implantació de noves formes empresarials més adequades a l'entorn rural.</li> <li>-Desenvolupament de partenariats estratègics entre empreses, societat civil, universitats i altres centres formatius i administració.</li> <li>-Millora de l'assessorament als emprenedors i als processos de disseny i desenvolupament d'iniciatives.</li> </ul>
Mercat laboral.	<ul style="list-style-type: none"> <li>-Millora de la quantitat i qualitat de l'ocupació.</li> <li>-Millora de la formació dels treballadors orientada a la seua capacitat d'adaptació al canvi.</li> <li>-Desenvolupament de partenariats estratègics entre societat civil, universitats i altres centres formatius i administració orientats a la capacitat i inserció laboral al territori.</li> </ul>
Igualtat d'oportunitats entre homes i dones.	<ul style="list-style-type: none"> <li>-Afavorir l'aparició de noves dinàmiques i tendències socials i demogràfiques a nuclis rurals.</li> <li>-Implantació de mesures i plans d'igualtat.</li> <li>-Disminució de l'esclletxa laboral i social entre homes i dones.</li> <li>-Aparició de serveis especialitzats públics i privats orientats al benestar de la dona i la seua plena inclusió social.</li> </ul>
Situació de la infància i la joventut.	<ul style="list-style-type: none"> <li>-Augment de la població juvenil.</li> <li>-Augment de l'arribada de nous pobladors al territori.</li> <li>-Augment dels serveis públics i privats orientats a joves i les seues necessitats (oci, habitatge, formació)</li> <li>-Manteniment de les comunitats locals.</li> <li>-Afavorir l'aparició de noves dinàmiques i tendències socials i demogràfiques a nuclis rurals.</li> </ul>

Efectes esperats en relació als indicadors de context	
Indicadors de context	Efectes esperats.
Medi ambient i accions contra el canvi climàtic.	<ul style="list-style-type: none"> <li>-Recuperació del patrimoni i entorns degradats.</li> <li>-Millora de l'entorn ambiental.</li> <li>-Habilitació d'espais naturals per a nous usos.</li> <li>-Consolidació i aparició d'iniciatives empresarials vinculades a la gestió i aprofitament del territori.</li> <li>-Creació d'iniciatives vinculades a la producció i consum de combustibles i energia d'origen renovable.</li> <li>-Canvis en la percepció local sobre la necessitat de l'adopció de renovables.</li> <li>-Disminució de les empremtes de carboni i hídrica tant de les localitats com de les diferents activitats.</li> <li>-Augment de l'ús del transport sostenible.</li> <li>-Adopció de renovables per part de grans consumidors energètics.</li> <li>-Augment de l'eficàcia i eficiència del consum energètic.</li> </ul>
Equipament, infraestructures i serveis.	<ul style="list-style-type: none"> <li>-Millora del patrimoni rural i habilitació d'elements patrimonials per a nous usos.</li> <li>-Canvis en la percepció local i externa del patrimoni rural, cultural, arquitectònic i ambiental.</li> <li>-Millora de l'accés de la població a determinats serveis i recursos.</li> <li>-Aparició d'iniciatives de transport innovadores que permeten millorar la connectivitat interna i externa del territori.</li> <li>-Aparició d'experiències de consum col·laboratiu i similars que permeten mantenir i ampliar serveis bàsics.</li> <li>-Aparició d'experiències de cooperació entre entitats públiques, entitats privades i / o entitats públiques i privades que aborden des d'una perspectiva innovadora la cooperació per al manteniment de serveis bàsics.</li> <li>-Aparició i consolidació de noves iniciatives empresarials en aquests àmbits.</li> </ul>
Acció social i participació ciutadana.	<ul style="list-style-type: none"> <li>-Millora del capital social territorial.</li> <li>-Aparició d'experiències de col·laboració inter-sectorial i / o interterritorial.</li> <li>-Crear i expandir processos participatius i col·laboratius</li> <li>-Afavorir l'arribada de nous coneixements i experiència a la zona.</li> <li>-Transferir el coneixement local dins el propi territori i cap a fora del territori.</li> <li>-Aparició de nous partenariats i experiències de cooperació a tots els nivells.</li> <li>-Desenvolupament del treball del G.A.L. des d'una òptica participativa i augment del coneixement de la iniciativa pels beneficiaris i població..</li> <li>-Millor coneixement de territori, recursos i possibilitats per part de la població local.</li> <li>-Difusió general dels valors territorials i socials del territori "Som Rurals"</li> <li>-Consolidar l'equip tècnic del G.A.L. com un agent dinamitzador del territori.</li> <li>-Afavorir l'arribada de nous fons i coneixement a la zona.</li> </ul>

# Objectius de l'estratègia.

Objectius generals.

Objectiu General 1	
<b>Denominació:</b>	Un territori i una població resilients amb capacitat d'adaptació al canvi
<b>Integració amb els objectius transversals de desenvolupament rural de la Unió Europea i prioritats de la Generalitat Valenciana.</b>	<p>-Innovació: Adopció de formes d'empresa i producció innovadores, generació d'agrupacions i partenariats d'interès (clústers, col·laboracions públic i privat, integració universitats), adopció de nous rols per part dels productors (ampliació a transformació i comercialització per part dels productors agropecuaris, implantació de nous serveis, millora de la qualitat i varietat de l'oferta turística, etc.).</p> <p>-Millora econòmica i de l'ocupació estructural i duradora: Augment de les possibilitats de negoci, Facilitació de l'empreniment, recolzament a les activitats locals i promoció de noves.</p> <p>-Promoció de productes locals: Sinèrgies amb territoris urbans veïns, promoció dels circuits curts de producció-consum.</p> <p>-Crisi demogràfica: Augment de la capacitat d'ocupació del territori que afavoreix el manteniment i expansió de la població local.</p> <p>-Medi Ambient: Adopció de processos productius i altres processos relacionats més respectuosos i amb menys impacte ambiental.</p> <p>-Mitigació del canvi climàtic i adaptació: Adopció de processos productius amb menor empremta de carboni i hídrica, foment de les renovables, circuits curts de producció i consum.</p>
<b>Pressupost:</b>	830.000,00

Objectiu General 2	
<b>Denominació:</b>	Un territori obert amb possibilitats per a tots.
<b>Integració amb els objectius transversals de desenvolupament rural de la Unió Europea i prioritats de la Generalitat Valenciana.</b>	<p>-Crisi demogràfica: Afavoriment del manteniment de la població juvenil i de l'arribada de nous pobladors (millora de les condicions d'ocupabilitat, millora de l'accés a l'habitatge, millora de l'accés a serveis bàsics), augment de la capacitat de la població juvenil per previndre l'èxode rural, foment de l'aparició de serveis especialitzats públics i privats adreçats als joves, foment d'iniciatives específiques de suport a la joventut.</p> <p>-Dones: Disminució de l'esclatxa salarial i formativa, foment de l'aparició de serveis especialitzats públics i privats adreçats a les dones, foment de la investigació i debat sobre la millora de les condicions de la dona al territori, foment d'iniciatives específiques de suport a la dona.</p> <p>-Població desafavorida: Foment de l'aparició de serveis públics i privats especialitzats,</p> <p>-Millora econòmica i de l'ocupació estructural i duradora: Capacitació de la població, disminució de l'esclatxa salarial home-dona, inserció laboral de dones, joves i col·lectius desafavorits.</p>
<b>Pressupost:</b>	585.000,00

<b>Objectiu General 3</b>	
<b>Denominació:</b>	Un entorn saludable amb capacitat de millora de la sostenibilitat
<b>Integració amb els objectius transversals de desenvolupament rural de la Unió Europea i prioritats de la Generalitat Valenciana.</b>	<p>-Innovació: Adopció de renovables, adopció de cicles integrals d'aprofitament de restes i residus amb diferents valoritzacions, integració de la millora de la imatge territorial i el paisatge, integració de la millora del patrimoni rural.</p> <p>-Medi ambient: Disminució d'emissions i residus, foment de l'ús de recursos locals, disminució de contaminants puntuals.</p> <p>-Mitigació del canvi climàtic i adaptació: Adopció de processos productius amb menor empremta de carboni i hídrica, foment de les renovables, circuits curts de producció i consum, augment de l'eficiència del consum energètic.</p> <p>-Promoció de productes locals, de proximitat, agroecològics i/o ecològics, i/o biodiversitat a espais naturals protegits i/o Xarxa Natura 2000: Valorització de l'entorn, circuits curts de promoció i consum, enfocament global de paisatge i territori, foment de producció agropecuària respectuosa amb el medi ambient.</p> <p>-Millora econòmica i de l'ocupació estructural i duradora: Implantació de noves activitats de caire ambiental i/o vinculades a energies renovables, potenciament de l'activitat agropecuària per l'adopció de nous rols per part dels gestors d'explotacions (transformació, comercialització directa), foment d'activitats econòmiques respectuoses amb l'entorn.</p>
<b>Pressupost:</b>	634.000,00

<b>Objectiu General 4</b>	
<b>Denominació:</b>	Un entorn col·laboratiu amb capacitat d'adquirir, adaptar, difondre i aprofitar coneixement i experiència
<b>Integració amb els objectius transversals de desenvolupament rural de la Unió Europea i prioritats de la Generalitat Valenciana.</b>	<p>-Innovació: Foment d'un entorn col·laboratiu entre entitats públiques, privades i de la societat civil, foment de l'intercanvi i difusió d'experiències, suport i recolzament a fòrums de debat i intercanvi, empoderament de la societat civil, foment del paper del GAL com a dinamitzador i catalitzador de la zona.</p> <p>-Millora econòmica i de l'ocupació estructural i duradora: Formació a mida, intercanvi de coneixement i experiència al respecte, foment de partenariats i altres formes d'associació estratègics.</p> <p>-Promoció de productes locals, de proximitat, agroecològics i/o ecològics, i/o biodiversitat a espais naturals protegits i/o Xarxa Natura 2000: Difusió del territori i les seues capacitats i recursos.</p>
<b>Pressupost:</b>	282.000,00

# Objectius de l'estratègia.

Objectius específics.

Objectiu General 1					
Un territori i una població resilients amb capacitat d'adaptació al canvi					
Objectius específics	Indicadors de resultat	Fita 31/12/18	Fita 31/12/20	Fita 21/12/23	
1.1.	Adopció de formes d'empresa i producció innovadores i sostenibles.	Empreses que han sol·licitat ajudes per constituir-se o millorar la seua producció.	10	30	50
1.2.	Generació d'agrupacions i partenariats d'interès.	Partenariats i agrupacions d'interès que han cooperat (de forma demostrable) amb el GAL o amb empreses finançades pel GAL.	3	5	6
1.3.	Augmentar la qualitat de les produccions locals.	Empreses i entitats que han sol·licitat ajudes per tal d'adoptar marques i certificacions de qualitat o desenvolupar pròpies / Entitats que han impartit formació al respecte o han fet estudis.	5	15	25
1.4.	Millorar la promoció dels productes locals a partir dels seus valors territorials, socials, ambientals..	Entitats i empreses que han sol·licitat ajudes per tal de desenvolupar actuacions de les produccions locals baix aquestes premisses	5	10	25
1.5.	Generar sinergies amb zones urbanes i circuits curts de producció-consum.	Empreses i iniciatives presents a la zona de les que es puga acreditar documentalment a la zona que desenvolupen aquest tipus de distribució.	2	6	10
1.6.	Desenvolupar el sector turístic amb un enfocament orientat a la qualitat i la diversificació.	Empreses turístiques amb propostes innovadores al territori que sol·liciten ajudes.	5	15	50

Objectiu General 2				
Un territori i una població resilients amb capacitat d'adaptació al canvi				
Objectius específics	Indicadors de resultat	Fita 31/12/18	Fita 31/12/20	Fita 21/12/23
2.1.	Fixar població al territori.	38.648	38.750	39.000
2.2.	Millorar les condicions generals de la dona al territori.	47,1%	47,5%	48%
2.3.	Millorar la condició laboral de la dona al territori.	1,25	1,24	1,20
2.4.	Millorar la situació de la joventut al territori.	13,19%	13,5%	14%
2.5.	Disminució de la temporalitat i precarietat del treball	36,90%	36,5%	36%
2.6.	Augment de les qualificacions professionals.	2	5	15
2.7.	Suport a col·lectius específics en risc d'exclusió.	2	5	15

Objectiu General 3				
Un entorn saludable amb capacitat de millora de la sostenibilitat				
Objectius específics	Indicadors de resultat	Fita 31/12/18	Fita 31/12/20	Fita 21/12/23
3.1. Foment de les energies renovables.	Nº de projectes aprovats.	5	10	15
3.2. Foment dels cicles integrals d'aprofitament de recursos i restes.	Nº de projectes aprovats.	2	4	7
3.3. Suport a les empreses ambientals i/o amb relació amb el territori.	Nº de projectes aprovats.	2	5	12
3.4. Reducció de l'empremta de carboni i /o hídrica de les activitats productives i les poblacions	Nº de projectes aprovats.	2	4	9
3.5. Valorització de l'entorn rural.	Nº de projectes aprovats.	2	4	9
3.6. Valorització del patrimoni rural.	Nº de projectes aprovats.	2	4	9

Objectiu General 4				
Un entorn col·laboratiu amb capacitat d'adquirir, adaptar, difondre i aprofitar coneixement i experiència				
Objectius específics	Indicadors de resultat	Fita 31/12/18	Fita 31/12/20	Fita 21/12/23
4.1. Foment d'un entorn col·laboratiu entre entitats públiques, privades i de la societat civil	Nº de projectes aprovats.	2	4	7
4.2. Foment de l'intercanvi i difusió d'experiències i la formació.	Nº de projectes aprovats.	2	4	7
4.3. Foment del paper del GAL com a dinamitzador i catalitzador de la zona.	Llistat d'activitats organitzades i Nº de fòrums al que el G.A.L. és convidat a presentar-se o presentar les seues activitats i funcions (demostrable amb proves documentals).	2	8	15
4.4. Difusió del territori de les seues capacitats i recursos.	Nº de projectes aprovats.	2	4	9

# Línies d'actuació i previsió de distribució de finançament.

Línia d'Actuació 1			
Títol i contingut:		Un territori i una població resilients amb capacitat d'adaptació al canvi	
Pressupost		830.000,00	
Programes d'actuació		Contingut	Pressupost
1.1.	Implantació de formes d'empresa i producció innovadores i sostenibles.	Ajudes a empreses de caràcter innovador que han sol·licitat ajudes per constituir-se o millorar la seua producció. La innovació s'ha de comprendre en un sentit ample, tenint en compte que aquesta pot provindre del plantejament empresarial, de les estratègies de comercialització o del propi procés de producció.	393.750,01
1.2.	Generació d'agrupacions i partenariats d'interés.	Ajudes a la creació, manteniment, desenvolupament de treballs i investigació de partenariats i agrupacions d'interés.	60.833,33
1.3.	Augment de la qualitat de les produccions locals.	Ajudes a l'adopció de marques de qualitat i les certificacions adients. Ajudes a la creació de marques pròpies de la zona relacionades amb els valors i patrimoni rural locals.	60.833,33
1.4.	Millora de la promoció dels productes locals a partir dels valors associats.	Ajudes a la promoció de productes locals en relació als valors associats al territori d'origen.	121.666,66
1.5.	Generació sinergies amb zones urbanes i circuits curts de producció-consum.	Ajudes a actuacions en partenariat i cooperació entre empreses i entitats de zones rurals i zones urbanes properes. Ajudes a l'establiment i promoció de circuits curts de promoció-consum.	60.833,33
1.6.	Desenvolupament del sector turístic amb un enfocament orientat a la qualitat i la diversificació.	Ajudes a empreses turístiques innovadores que augmenten l'oferta comarcal, a empreses de serveis relacionats amb el turisme i al desenvolupament de les infraestructures necessàries.	132.083,34

<b>Línia d'Actuació 2</b>			
<b>Títol i contingut:</b>		<b>Capacitació territorial i social.</b>	
<b>Pressupost</b>		<b>585.000,00</b>	
<b>Programes d'actuació</b>		<b>Contingut</b>	<b>Pressupost</b>
2.1.	Manteniment i assentament de pobladors.	Ajudes a actuacions i experiències de qualsevol tipus orientades a l'augment de la natalitat, assentament de població i acollida de nous pobladors.	208.928,57
2.2.	Igualtat de gènere i millora de les condicions de vida.	Ajudes a estudis, projectes i actuacions que milloren la qualitat de vida de les dones o generen serveis especialitzats adreçats a l'augment del seu benestar.	76.071,43
2.3.	Igualtat de gènere i ocupació.	Suport a actuacions que milloren l'ocupabilitat de les dones, les seues qualificacions professionals o disminueixen l'esclatxa laboral entre sexes.	45.000,00
2.4.	Suport a la joventut.	Ajudes a projectes i actuacions que milloren la qualitat de vida dels joves, augmenten la seua ocupabilitat o generen serveis especialitzats adreçats a l'augment del seu benestar.	76.071,43
2.5.	Disminució de la temporalitat i precarietat del treball	Suport a projectes i actuacions de qualificació professional i de reconversió dels autònoms i agricultors cap altres formes d'empresa més resilients.	38.928,00
2.6.	Augment de les qualificacions professionals.	Formació i qualificació de treballadors per a la seua incorporació a sectors considerats com estratègics (noves formes d'agricultura, noves tecnologies, serveis a la població, serveis avançats).	64.929,14
2.7.	Suport a col·lectius específics en risc d'exclusió.	Suport a projectes de serveis específics públics i privats orientats a millorar la qualitat de vida de col·lectius en risc d'exclusió.	75.071,43

Línia d'Actuació 3			
Títol i contingut:		Entorn i sostenibilitat.	
Pressupost		634.000,00	
Programes d'actuació		Contingut	Pressupost
3.1.	Suport a la instal·lació d'energies renovables.	Ajudes a l'elaboració i execució de projectes d'instal·lació d'energies renovables a edificis públics i empreses. Ajudes a projectes de millora de l'eficiència del consum energètic.	125.357,14
3.2.	Suport a cicles integrals d'aprofitament de recursos i restes.	Ajudes al desenvolupament de projectes d'aprofitament de restes com a matèria prima per processos productius o la generació d'energia.	83.571,43
3.3.	Suport a les empreses ambientals i/o amb relació amb el territori.	Ajudes a la creació o expansió d'empreses mediambientals o amb una forta relació de l'activitat amb el medi ambient i el territori.	66.071,00
3.4.	Reducció de l'empremta de carboni i /o hídrica de les activitats productives i les poblacions.	Ajudes al disseny i execució de projectes que ajuden a reduir emissions públiques i privades de gasos amb efecte climàtic, a disminuir el consum de recursos hídrics o evitar la seua contaminació.	38.301,10
3.5.	Valorització de l'entorn rural.	Actuacions de millora d'espais naturals i protegits per a la seua recuperació o valorització.	169.524,21
3.6.	Valorització del patrimoni rural.	Actuacions de millora d'elements del patrimoni rural per a la seua recuperació o valorització.	169.532,26

Línia d'Actuació 4			
Títol i contingut:		Intercooperació, participació, difusió i experiència	
Pressupost		282.000,00	
Programes d'actuació		Contingut	Pressupost
4.1.	Foment de l'entorn col·laboratiu.	Ajudes a projectes que fomenten lo traguen profit de la col·laboració entre entitats públiques, privades i de la societat civil	54.000,00
4.2.	Foment de la Formació i l'intercanvi i difusió d'experiències.	Suport a projectes que formen en o ajuden a la difusió i intercanvi d'experiències i informació referent a la participació, cooperació entre territoris o mobilització de la societat civil.	48.000,00
4.3.	Foment del paper del GAL com a dinamitzador i catalitzador de la zona.	Organització d'activitats i participació a activitats que permeten difondre el funcionament i valors del GAL i la filosofia LEADER.	36.000,00
4.4.	Difusió del territori de les seues capacitats i recursos.	Projectes de difusió d'informació sobre el territori Som Rurals i les capacitats i recursos dels que se disposen.	144.000,00

## Complementarietat amb altres programes i ajudes.

Complementarietat amb altres programes i ajudes.	
Programa o ajuda	Tipus de complementarietat
<b>Programa Operatiu FEDER de la Comunitat Valenciana 2014-2020.</b>	<p>El FEDER comparteix objectius comuns amb les estratègies LEADER ja que té com a objectiu un creixement intel·ligent, sostenible i integrador que fomenti la cohesió econòmica, social i territorial. Els punts del FEDER que més possibilitat tenen d'entrar en conflicte amb els de l'EDLP són aquells relacionats amb la protecció a la biodiversitat, el foment del patrimoni natural i cultural, la minimització d'impactes ambientals, el foment de les renovables, de les noves tecnologies i de l'esperit empresarial.</p> <p>El GAL establirà els mecanismes de coordinació adequats per a garantir la complementarietat entre els projectes presentats i adreçar els promotors de projectes als instruments previstos al FEDER quan siga oportú. En aquest sentit es traurà profit del Grup de Coordinació de Fons Comunitaris previst als Programes Operatius de la Comunitat Valenciana.</p>
<b>Programa Operatiu FSE de la Comunitat Valenciana 2014-2020.</b>	<p>El Fons Social Europeu presenta complementarietats amb l'EDLP en adreçar-se principalment a la inclusió de col·lectius en risc i el foment de l'ocupació. En aquest sentit caldrà prestar especial atenció a projectes d'inclusió social, igualtat entre gèneres i formació de treballadors que es contemplen a l'EDLP.</p> <p>El GAL establirà els mecanismes de coordinació adequats per a garantir la complementarietat entre els projectes presentats i adreçar els promotors de projectes als instruments previstos pel FSE quan siga oportú. En aquest sentit es traurà profit del Grup de Coordinació de Fons Comunitaris previst als Programes Operatius de la Comunitat Valenciana.</p> <p>Un dels instruments del FSE que per tenir també una base territorial pot generar més complementarietat és el dels Pactes Territorials per l'Ocupació. En aquest sentit la gerència del GAL establirà mecanismes directes de coordinació amb aquests pactes i els seus gestors i afavorirà la integració estratègica per tal d'afavorir l'assoliment d'objectius comuns. En aquest cas es té informació que estan en preparació PTO a la Costera-la Canal de Navarrés, la Vall d'Albaida i la Safor.</p>
<b>PDR-CV 2014-2020.</b>	<p>La mesura LEADER és una més de les contemplades pel PDR 2014-2020, per tant existeix un risc de complementarietat amb altres de les mesures i programes contemplats al PDR-CV. En aquest sentit es seguirà el principi general d'orientar LEADER cap a la diversificació de l'economia rural fora de les activitats agropecuàries. Únicament es finançaran projectes amb base agrària adreçats a la transformació agroalimentària del producte o crear vies per a la seua comercialització. En tot cas, i per tal d'evitar aquestes complementarietats, els projectes a finançar seran de caràcter artesanal i local.</p> <p>El G.A.L. establirà els mecanismes de coordinació oportuns amb la conselleria i adreçarà als promotors de projectes cap altres línies de finançament del PDR quan s'estime oportú.</p>

<p><b>Estratègia Territorial de la Comunitat Valenciana.</b></p>	<p>L'estratègia Territorial de la Comunitat Valenciana presenta diferents objectius complementaris als del GAL (els més relacionats són els de l'apartat 5 "Sistema Rural" tot i que altres com els de la infraestructura verda o els relacionats amb els models productius també en tindrien relació). Dins de l'ETCV es proposen diferents actuacions i propostes, moltes d'elles encara per desenvolupar.</p> <p>El GAL establirà els mecanismes de coordinació adequats per a garantir la complementarietat entre els projectes presentats i adreçar els promotors de projectes als instruments previstos per l'ETCV quan siga oportú.</p> <p>D'altra banda la pròpia EDLP ha interioritzat i fets seus parts dels continguts de l'ETCV (objectius, integració de sistemes territorials, etc:) com una forma de coordinar-se amb aquesta i integrar-se a un marc estratègic més ample que el purament local.</p>
<p><b>I Pla Valencià de Producció Ecològica (2016-2020).</b></p>	<p>El recentment presentat Pla Valencià d'Agricultura Ecològica s'articula al voltant de 5 mesures de les que, després de l'explicat a l'apartat de complementarietats amb el PDR-CV, les dos primeres (adreçades a agricultors i explotacions) quedarien fora de l'àmbit d'aquesta EDLP (excepte l'acció 2.2.1. de foment de l'agrupació de productors agroecològics). Pel que fa a les mesures 3 (Foment de la comercialització i transformació d'aliments ecològics), 4 (Promoure el coneixement agroecològic valencià) i 5 (Millora de la governança i transparència del sector) si que es podrien presentar complementarietats.</p> <p>El G.A.L. establirà els mecanismes de coordinació oportuns amb la conselleria i adreçarà als promotors de projectes cap al PVPE quan s'estime oportú, mantenint a més a més, ací també la directriu de finançar únicament (complementarietat amb la mesura 3) projectes artesanals i de caràcter local en el cas de les inversions en projectes agroalimentaris.</p>
<p><b>Pla Estratègic Global de Turisme de la Comunitat Valenciana 2010-2020.</b></p>	<p>El PEGTCV s'articula al voltant de 8 eixos estratègics (Perspectiva global, Cooperació públic-privat, Competitivitat empresarial, capital humà, Sostenibilitat, I+D+I, Distribució i Promoció i comunicació). Tots ells complementaris a les actuacions previstes a l'EDLP.</p> <p>El G.A.L. establirà els mecanismes de coordinació oportuns amb la conselleria i l'Agència Valenciana de Turisme i adreçarà als promotors de projectes cap al PE-GTCV quan s'estime oportú. En tot les accions a finançar per l'EDLP es prioritzaran aquells projectes que puguen tenir un major impacte estratègic o territorial.</p>
<p><b>Pla Operatiu i de Màrqueting de l'Agència Valenciana del Turisme.</b></p>	<p>L'AVT anualment publica un pla operatiu amb mesures i actuacions a finançar. Per al 2016 aquestes es centraran en: Comunicació, promoció i màrqueting, en formació i acceleració empresarial, coneixement i intel·ligència turística, millora de la competitivitat i planificació, ordinació i inspecció. Tret del darrer punt, la resta poden presentar complementarietats.</p> <p>El G.A.L. establirà els mecanismes de coordinació oportuns amb l'Agència Valenciana de Turisme i adreçarà als promotors de projectes cap al POMAV quan s'estime oportú. En tot a les accions a finançar per l'EDLP es prioritzaran aquells projectes que puguen tenir un major impacte estratègic o territorial o aquelles que per les seues dimensions o característiques no es contemplen al POMAV.</p>
<p><b>Ajudes a eficiència energètica i instal·lació de renovables de l'AVEN i l'IVACE.</b></p>	<p>L'Agència Valenciana de l'Energia i l'Institut Valencià de Competitivitat Empresarial publiquen anualment convocatòries d'ajudes per a projectes d'eficiència energètica i adopció de renovables.</p> <p>El G.A.L. establirà els mecanismes de coordinació oportuns amb ambdues entitats i adreçarà als promotors de projectes cap a elles quan s'estime oportú. D'altra banda es prioritzaran aquelles propostes que es centren a actuacions (com el disseny de projectes d'instal·lació) no contemplades en les convocatòries o en formes d'energia o d'augment de l'eficiència que no es contemplen a les convocatòries.</p>



**GAL SOM RURALS**

Estratègia de Desenvolupament  
Local Participatiu

**febrer 2017**

---

**4** **Descripció del procés de  
participació de la comunitat en el  
desenvolupament de l'estratègia.**

---



# 4 **Descripció del procés de participació de la comunitat en el desenvolupament de l'estratègia.**

## **Sumari**

<b>Descripció de l'estratègia i els seus objectius. ....</b>	<b>123</b>
<b>Fase d'inici i desenvolupament.....</b>	<b>124</b>
Mecanismes per a la identificació dels diferents agents.....	124
Ferramentes per assegurar la participació de les dones i els joves.....	126
Dinàmiques de participació i tipologia de les mateixes per a realitzar l'anàlisi DAFO, l'examen de necessitats i el potencial de la zona, amb el disseny d'objectius, i el pla d'acció.....	126
Mecanismes per a la integració en l'EDLP dels resultats assolits durant els processos participatius duts a terme en aquesta fase.....	138
<b>Fase de seguiment.....</b>	<b>139</b>
Mecanismes per a la identificació dels diferents agents.....	139
Eines per assegurar la participació de les dones i els joves.....	139
Dinàmiques de participació i tipologia de les mateixes per a realitzar el seguiment de l'estratègia i incorporar propostes de millora.....	140
Mecanismes d'integració en l'EDLP dels resultats assolits durant els processos participatius en la fase de seguiment.....	141
<b>Fase de avaluació .....</b>	<b>142</b>
Mecanismes par a la integració dels diferents agents.....	142
Eines per assegurar la participació de les dones i els joves.....	142
Dinàmiques de participació i tipologia de les mateixes per a realitzar l'avaluació.....	142
Mecanismes d'integració en l'EDLP dels resultats assolits durant el procés participatiu en la fase d'avaluació.....	143



## Descripció de l'estratègia i els seus objectius.

La garantia d'implantar un model de desenvolupament territorial exitós i que assoleixca els objectius perseguits sols pot definir-se de forma compartida i consensuada pels diferents agents del propi territori.

**Els plans estratègics tracten de donar coherència a un conjunt de programes i actuacions a realitzar en un determinat territori, incloent un punt de vista multidisciplinar que integren estratègies "bottom-up", presa de decisions conjunta, i una visió a mitjà-llarg termini.**

La iniciativa LEADER requereix el desenvolupament d'un procés participatiu inclusiu que explore les necessitats locals des d'una perspectiva multisectorial. Els Grups d'Acció Local (GALs), deuen actuar com entitats que aglutinen a totes les parts interessades presents en un territori concret.

A l'hora de dinamitzar la participació dels actors presents en un determinat marc espacial, es deuen establir els mecanismes adequats per assegurar que tots els col·lectius s'involucren en el procés d'elaboració i desenvolupament de l'estratègia, inclosos aquells que pugua resultar més complicada la seua representació (joves i dones).

Es per això, que resulta essencial que cada GAL promoga la participació activa dels ciutadans dels territoris durant tot el procés d'elaboració i implementació de l'estratègia, quedant representats a través d'entitats públiques i privades. És necessari generar la suficient massa crítica que permeti incorporar totes les opinions, percepcions i propostes dels pobladors dels territoris, per a que d'aquesta manera garantir l'enfocament ascendent, de baix cap a dalt, que deuen caracteritzar les Estratègies de Desenvolupament Local Participatiu (EDLP).

Aquests mecanismes de governança territorial (enfocament ascendent, caràcter holístic i integrador, i visió a mitjà-llarg termini), són els principis que inspiren la present EDLP de l'associació candidata a GAL "Associació Som Rurals".

Aquesta associació, conscient de que un dels factors clau per assegurar l'èxit de la seua estratègia és la posada en comú i consens dels seus objectius, i la definició de les seues línies d'actuació, han articulat els mecanismes i han habilitat les ferramentes necessàries per a facilitar la participació i implementació dels diferents actors del territori que integra l'àrea d'influència d'aquesta candidatura a GAL.

L'EDLP que ha elaborat Som Rurals es basa en els tres pilars bàsics en els que ha de fonamentar-se qualsevol procés participatiu i d'empoderament de la ciutadania:

- 1. Formació.**
- 2. Informació.**
- 3. Desenvolupament de capacitats en els processos de decisió.**

Amb l'objectiu de crear estructures de participació que siguin capaces de prendre decisions consensuades adaptant-se als escenaris d'incertesa.

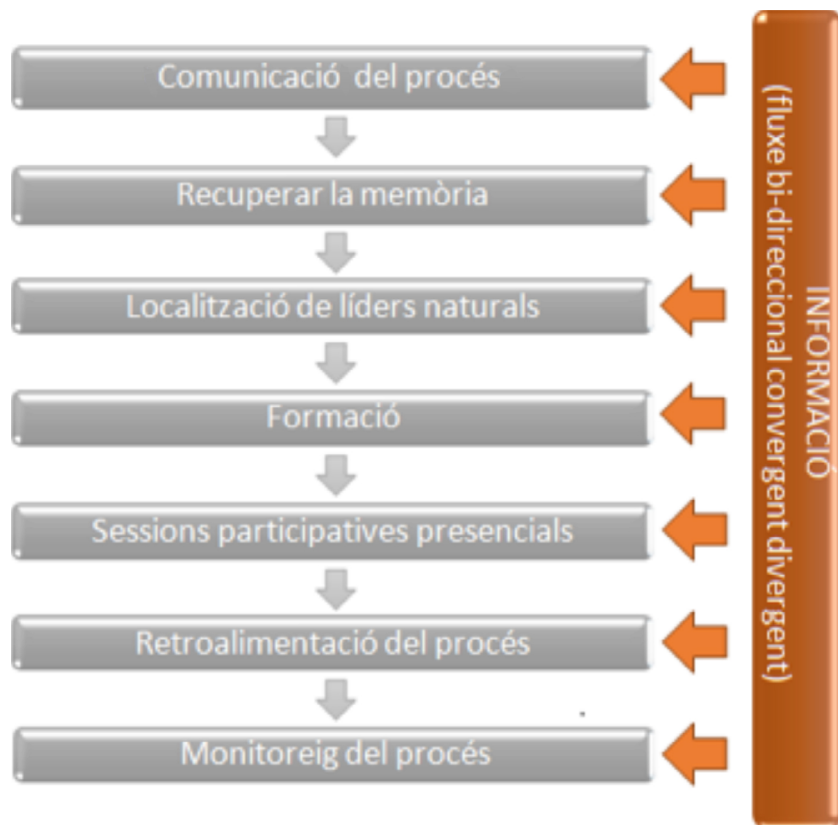

L'esquema del procés que segueix aquesta EDLP ve reflectit en la figura anterior, i desenvolupa els principis de Formació, Informació i Desenvolupament de capacitats en els processos de decisió, anteriorment mencionats. Tal i com s'observa, durant el disseny de l'estratègia, s'ha dut a terme un procés de comunicació continu i obert a tots els actors implicats.

## Fase d'inici i desenvolupament

### Mecanismes per a la identificació dels diferents agents

La identificació i incorporació dels actors del territori es va dur a terme mitjançant la celebració d'una sèrie de jornades i xerrades, a les que varen ser convocades tant entitats públiques com les privades presents en el territori, fent extensible les convocatòries a tots aquells ciutadans i ciutadanes que desitjaren involucrar-se a títol individual en el procés.

Perquè la convocatòria de les diferents xerrades resultés un èxit, es va contactar amb les administracions locals incloses dins del territori GAL de Som Rurals, perquè aquestes contactaren a la vegada amb tot el teixit associatiu existent al seu municipi.

Es varen realitzar un total de quatre sessions, el calendari de les quals queda recollit en el següent requadre:

<b>Maig de 2016</b>	<b>Sessió informativa en Ontinyent.</b>
<b>Juny de 2016</b>	<b>Sessió informativa en Ontinyent.</b>
<b>Juliol de 2016</b>	<b>Sessió informativa en Potries.</b>
<b>Desembre de 2016</b>	<b>Sessió informativa en Ontinyent.</b>

En aquestes xerrades i jornades informatives es va fer especial menció a la filosofia que dona suport al programa LEADER, a la necessitat de generar estructures sòlides de participació en els territoris que permeten actuar més enllà d'aquest programa, i donar a conèixer experiències d'èxit emmarcades en programes LEADER anteriors.

Cal mencionar també la sessió que va tenir lloc en desembre de 2015, organitzada per la Conselleria d'Agricultura, Medi Ambient, Canvi Climàtic i Desenvolupament rural, junt al Centre Rural d'In-

formació Europea (CRIE): "Jornada LEADER-PDR. Participació i cooperació en el medi rural valencià", que perseguia els objectius següents:

- **Informar sobre el marc d'actuació en el medi rural, especialment en referència al PDR i LEADER.**
- **Conscienciar de la necessitat de la participació per al futur territorial i concretament en els grups d'acció local.**
- **Estimular el debat al voltant del futur del medi rural i les actuacions necessàries per garantir el benestar de la seua població.**
- **Fomentar la creació d'iniciatives cooperatives.**
- **Iniciar processos de participació i fomentar xarxes de cooperació tant locals com intra i interterritorials.**

The flyer contains the following text:

9 de desembre de 2015  
 La Font de la Figuera  
 17:00-20:00  
 Saló d'Audiovisuals  
 Centre Social Polivalent  
 (Parera 5, Nave 3N)

Jornada  
**LEADER - PDR**  
 Participació i cooperació  
 territorial al  
 medi rural valencià

**Programa**

17:00 – Recepció i benvinguda.

-El marc de les polítiques europees de desenvolupament rural.  
 La importància de la participació de la població.  
 Antonio Martínez Pujar, Universitat d'Alacant - Director Màxim en Desenvolupament Local, Inicicivitat Territorial  
 Grup d'Estudi sobre Territoris Rurals - SATERR

-El PDR 2014-2020 i la mesura Leader a la Comunitat Valenciana.  
 Maria Tardes Llorca  
 Cap de Servei d'Enxarxa Territorial Rural  
 Conselleria d'Agricultura, Medi Ambient, Canvi Climàtic i Desenvolupament Rural.

-La participació de la població al medi rural. Exemples pràctics.  
 Maria Subiràs  
 Coordinadora Foram Spangues

Sessió participativa "El futur del medi rural,  
 definint un marc d'actuació pel nostre territori".  
 Enri Dagaño Ponce  
 Institut d'ITP Conselleria - Localitat

Assistència lliure i gratuïta fins a completar l'aforament del local

+ Informació  
 info@oleos.org  
 918 82 01 78

Logos: MAGASIM, OLEOS, Conselleria d'Agricultura, Medi Ambient, Canvi Climàtic i Desenvolupament Rural, Conselleria d'Iniciatives i Cooperació Territorial, Conselleria d'Iniciatives i Cooperació Territorial, Conselleria d'Iniciatives i Cooperació Territorial, Conselleria d'Iniciatives i Cooperació Territorial.

The two photographs below the flyer show a group of people seated in a room, attending the event. The room has a white wall and a projector screen in the background.

A banda de les sessions informatives presencials realitzades durant tota la fase d'identificació i incorporació d'actors al procés, s'ha dut a terme un contacte directe amb tots els prescriptors de procés, per a facilitar d'aquesta manera un flux d'informació bi-direccional, d'anada i tornada, que fora convergent-divergent.

El correu electrònic ha sigut el canal de comunicació oficial i habitual per tal de facilitar la difusió de la informació, el calendari i anunci de sessions i activitats, i totes les notificacions rellevant per al correcte desenvolupament de l'elaboració de l'EDLP.

## **Ferramentes per assegurar la participació de les dones i els joves.**

Des del moment de constitució de l'associació, Som Rurals ha tingut en compte la importància i la necessitat d'aconseguir la implicació de dos dels col·lectius amb un cert grau de vulnerabilitat a les zones rurals: les dones i els joves.

És per això que, als estatuts de l'associació queda recollida la constitució d'una mesa sectorial de dones i altra per a joves dins de la Junta Directiva, per tal de treballar conjuntament amb la resta de sectors i canalitzar les aportacions del propi sector a l'activitat del GAL.

### **Dinàmiques de participació i tipologia de les mateixes per a realitzar l'anàlisi DAFO, l'examen de necessitats i el potencial de la zona, amb el disseny d'objectius, i el pla d'acció.**

Per a completar l'anàlisi DAFO, realitzar l'examen de necessitats i potencial de la zona, i dissenyar els objectius de l'estratègia i definir el seu pla d'acció, l'Associació Som Rurals va dur a terme una sèrie de processos participatius de diversa índole: qüestionaris presencials i online, entrevistes personals i sessions participatives presencials.

Tots els processos participatius que han permès obtenir dades qualitatives han sigut contrastats amb les dades estadístiques estretes de les fonts oficials, i contrast per visita presencial al municipi o contacte directe amb tècnics municipals i responsables polítics.

#### **Qüestionaris**

Per tal de recopilar un conjunt de dades necessàries per a realitzar de forma adequada l'anàlisi DAFO, l'examen de necessitats i potencial de la zona, el disseny d'objectius i el pla d'acció de l'EDLP, es varen dissenyar dos tipus de qüestionaris, un d'ells més qualitatiu que l'altre i amb preguntes més obertes on el participant podia reflectir el seu punt de vista sobre la qüestió tractada.

#### **Qüestionari 1**

El qüestionari següent tenia la finalitat de recollir totes aquelles dades necessàries per a contrastar i completar els indicadors necessaris obtinguts a partir de les fonts oficials. Aquest qüestionari es va centrar en tres aspectes claus: Demografia, Societat i Benestar, i Ocupació i Treball.



## QÜESTIONARI – RECOPIL·LACIÓ DE DADES

Municipi					
Demografia					
Habitants:					
Dones:					
Homes					
Societat i Benestar					
Persones amb discapacitat:					
Homes amb discapacitat:					
Dones amb discapacitat:					
Mesures de protecció a la infància i la joventut desenvolupades al municipi.					
Mesures de recolzament a la dona i de gènere desenvolupades al municipi.					
Ajudes i recolzament a persones amb discapacitat desenvolupades al municipi.					
Ajudes i recolzament a desocupats de llarga durada desenvolupades al municipi.					
Població per nivell d'estudis (primaris, secundaris, superiors, post-grau) (desglossar dades també per total, homes i dones).					
Ocupació i Treball					
Persones ocupades al municipi (desglossar per total, homes i dones).					
Persones desocupades al municipi (desglossar per total, homes i dones).					
Persones desocupades al municipi de menys de 30 anys (desglossar per total, homes i dones).					
Persones desocupades al municipi de més de 45 anys (desglossar per total, homes i dones).					
Estructura empresarial:					
	<b>Total</b>	<b>Indústria</b>	<b>Construcció</b>	<b>Comerç, transport i hostaleria</b>	<b>Serveis</b>
<b>Nº empreses</b>					
<b>Nº d'ocupats</b>					
Nº de autònoms presents al municipi (desglossar per total, homes i dones).					
Nº de cooperatives presents al municipi.					
Nº de Societats laborals presents al municipi.					
Nº d'agricultors professionals presents al municipi (desglossar per total, homes i dones).					
Establiments turístics del municipi:					
Bars / Cafeteries (Nº i places):					
Pensions (Nº i places):					
Hostals (Nº i places):					
Albergs (Nº i places):					
Hotels (Nº i places):					
Cases rurals (Nº i places):					
Càmpings (Nº i places):					

## Qüestionari 2

L'altre dels qüestionaris realitzats via telemàtica, tenia l'objectiu de recollir les percepcions dels participants pel que fa al futur d'aquest territori LEADER. En concret, es pretenia que dissenyaren el territori que voldrien i que proposaren accions que permetrien crear eixe territori, i identificaren els protagonistes i els mecanismes necessaris per a fer-ho realitat.

### QÜESTIONARI – RECOLLIDA DE DADES QUALITATIVES

Estem elaborant l'Estratègia de Desenvolupament Local Participatiu per a l'aplicació de la mesura LEADER durant els propers 6 anys als pobles de

- La Safor: Ador, Alfauir, Almiserà, l'Alqueria de la Comtessa, Barx, Benifairó de la Valldigna, Beniflà, Castellonet de la Conquesta, Llocnou de Sant Jeroni, Palmera, Potries, Rafelcofer, Rótova, Simat de la Valldigna.

- La Vall d'Albaida: Atzeneta d'Albaida, Alfarrasí, Aiello de Rugat, Bèlgida, Bellús, Beniatjar, Benicolet, Benissoda, Benisuera, Bocairent, Bufali, Carrícola, Quatretonda, Fontanars dels Alforins, Guadasséquies, Llutxent, Montixelvo, Otos, el Palomar, Pinet, Ráfol de Salem, Rugat, Salem, Sempere, Terrateig.

- La Costera: Barxeta, la Font de la Figuera.

Creguem que és important que tots aporteu per a que l'estratègia siga el més oberta i real possible. En paral·lel a aquesta enquesta per internet estem fent tallers i processos participatius, si ens acompanyeu en persona el resultat serà encara millor.

Nom complet.

Formes part d'alguna entitat? (Indica quina)

Com voldries que foren la societat i el territori d'aquests pobles d'ací a sis anys?

Quines creus que serien les actuacions principals necessàries per arribar a l'escenari que has descrit a la pregunta anterior?

Quines estructures, mecanismes i protagonistes creus que han possibilitat l'impuls i desenvolupament de les actuacions descrites a la pregunta anterior?

Vols fer constar alguna cosa més?

### Sessions participatives presencials: World Café

Les sessions participatives presencials es varen dur a terme mitjançant l'ús d'un tipus de metodologies que aporten un valor afegit als processos participatius: les metodologies apreciatives.

Les metodologies apreciatives configuren un grup de ferramentes basades en l'enfocament generatiu. Aquest plantejament utilitza els recursos de les persones i organitzacions, els seus valors i habilitats per afrontar dificultats i/o desafiaments i innovar. Ajuda a les persones, comunitats i organitzacions a participar en una orientació positiva, focalitzant-se en

la possibilitat, els recursos, l'aprenentatge i en la creativitat allunyant-se de les posicions – algunes vegades paralitzants – centrades en les mancances i els problemes.

Les metodologies apreciatives tenen la finalitat de generar processos de diàleg amb l'objectiu d'aconseguir consensos, facilitar la presa de decisions i reformular les relacions. Es tracta de generar diàlegs transformadors de manera que de forma deliberada i cooperativa es dibuixen aquells escenaris que desitgem. Aquests diàlegs tenen la capacitat de ser efectius en relació amb el canvi, ser inclusivament amb totes amb totes les persones participants, reconèixer i recuperar els recursos, i promoure la intel·ligència col·lectiva i les innovacions necessàries per incrementar, així, la convivència i l'efectivitat en les temàtiques considerades.

Entre les diferents dinàmiques apreciatives, es va optar per la dinàmica participativa del World Café, la qual **tracta de recrear un procés natural com el que comunament realitzem amb els nostres familiars, amics, companys, etc.: asseure'ns al voltant d'una taula a parlar.**

El World Café és una metodologia que possibilita la creació de xarxes informals de conversa i aprenentatge social, afavorint la comunicació i l'intercanvi d'experiències entre un ampli nombre de persones sobre qüestions rellevants per a una organització o comunitat. Es tracta d'una dinàmica organitzada a voltant a converses entre individus sobre temes d'interès per a ells, en les que la participació de tots, contribueix a la construcció d'un coneixement, així com idees i propostes d'acció compartides.

És un procés creatiu i col·laboratiu, en el que els grups van generant i construint de manera compartida el seu propi coneixement de forma que les aportacions de cada participant es van articulant de forma estructurada, organitzada i compartida.

La metodologia s'articula a través d'una conversació en la que la gent canvia de taula

entre les rondes, permetent la creació d'una xarxa de connexions que es dibuixen en un curt període de temps. Els principis que caracteritzen aquesta ferramenta són els següents:

1. **Identificar el propòsit.**
2. **Generar un espai acollidor, en el que els participant es senten lliures per a oferir les seues opinions.**
3. **Explorar assumptes importants: selecció de preguntes poderoses, que siguen rellevants a les preocupacions amb el grup i que captin l'energia col·lectiva, la introspecció i l'acció. Les preguntes deuen afavorir una perspectiva positiva i apreciativa.**
4. **Motivar la contribució de tots els participants en la conversa.**
5. **Connectar les diferents perspectives que apareguen.**
6. **Escoltar de forma conjunta.**
7. **Recollir i compartir els descobriments col·lectius, de manera que es recullen les conclusions més importants.**

El diàleg de les sessions participatives dutes a terme per l'Associació Som Rurals es va articular entorn a una sèrie de qüestions que varen permetre extractar i incorporar a l'estratègia les percepcions dels habitants del territori pel que fa a debilitats, amenaces, fortaleses i potencialitats, la qual cosa va contribuir a concretar l'examen de necessitats i potencial de la zona, i a definir de forma consensuada els objectius i línies



d'actuació de l'estratègia; aportacions que serien posteriorment completades amb les entrevistes i els qüestionaris realitzats.

Previ a les sessions pròpiament participatives, i recuperant els principis bàsics en els que es

fonamenta aquesta EDLP de formació, informació i empoderament de la ciutadania, el 9 de gener de 2017 es va realitzar una sessió informativa-formativa a Ontinyent, a l'edifici de la Mancomunitat de la Vall d'Albaida, seu de l'associació. La finalitat de la jornada era la d'explicar l'estat d'elaboració de l'EDLP, quines anaven a ser les passes següents, i quina anava a ser la dinàmica a seguir per a les següents sessions participatives.

Darrerament, es varen realitzar dues sessions participatives obertes a tot aquell que tingués interès de participar en elles, i es va convocar personalment a tots els representants de les entitats públiques i privades que formen part de l'Associació Som Rurals.

Les preguntes que varen ser formulades en estes sessions, i a partir de les quals es va establir la conversa dels participants de les diferents sessions varen ser les següents:

- **Com seria el territori GAL que desitges dins de 5 anys?**
- **Quines actuacions han propiciat la construcció d'eixes espai territorial desitjat?**
- **Quines estructures, mecanismes i protagonistes creus que han possibilitat l'impuls i desenvolupament d'aquestes actuacions?**

Data	Lloc de celebració	Nº de participants	Perfil dels participants
19 de gener de 2017	Bèlgida	32	Representants públics, representants i membres d'associacions i altres entitats privades, tècnics municipals, ciutadans interessats.
2 de febrer de 2017	Llocnou de Sant Jeroni	29	Representants públics, representants i membres d'associacions i altres entitats privades, tècnics municipals, ciutadans interessats.



Cal fer menció, que malgrat al cartell de la convocatòria de sessions participatives s'indica que la sessió a celebrar en Llocnou de Sant Jeroni havia de tenir lloc el 24 de gener de 2017, aquesta va quedar suspesa degut a les condicions adverses de l'oratge d'aquell dia, i finalment aquesta es va celebrar el 2 de febrer de 2017.



A continuació, es presenten les conclusions dels World Café celebrats Bèlgida i Llocnou de Sant Jeroni. En la següent figura s'indica quines aportacions varen sorgir en cadascuna de les sessions, i amb quina incidència i reiteració varen anar apareixent, de manera que:

**(B): significa que va aparèixer en Bèlgida.**

**(LI): significa que va aparèixer en Llocnou de Sant Jeroni.**

**(\*): Incidència mitjana.**

**(\*\*): Incidència elevada.**

Quan a les aportacions no apareix cap signe d'incidència es deu a que aquestes aportacions apareixeren durant el procés però no de forma reiterada.

La repetició d'idees permet identificar quines d'eixes línies són més comunament compartides pels participants i quines d'elles poden ser prioritàries.

CONCLUSIONS WORLD CAFÉ – ASSOCIACIÓ SOM RURALS		
1. Com seria el territori GAL que desitges dins de 5 anys?		
Aportacions	On	Incidència
Un territori poblat.	(B) (LI)	
Un territori ben comunicat i amb un servei de transport públic de qualitat.	(B) (LI)	(**)
Un territori verd, saludable i segur.	(B) (LI)	(*)
Un territori ben estructurat, coordinat i col·laboratiu. Un territori ben cohesionat.	(B) (LI)	(**)
Un territori que posa en valor els seus recursos (productes, patrimoni natural i cultural).	(B) (LI)	(**)
Un territori que fomenta un consum de proximitat.	(B) (LI)	(*)
Un territori amb plena ocupació, amb treball de qualitat, que genera oportunitats de treball i condicions igualitàries.	(B) (LI)	(**)
Un territori amb capacitat de promoure i gestionar projectes.	(LI)	
Un territori que comparteix i mancomuna serveis, i ofereix uns serveis de qualitat.	(B) (LI)	(**)
Un territori que fomenta l'associacionisme.	(B) (LI)	
Un territori connectat amb les noves tecnologies.	(B) (LI)	(*)
Un territori que aposta per les Energies Renovables.	(B) (LI)	(*)
Un territori sense camps abandonats.	(B) (LI)	(**)
Un territori amb infraestructures hídriques adequades per a treballar la terra.	(B) (LI)	(*)
Un territori que aposta per una agricultura ecològica, sostenible i rentable lligada a la transformació de productes agroalimentaris.	(B) (LI)	(**)
Un territori que aposta per un turisme rural responsable i de qualitat.	(B) (LI)	(**)
Un territori que ofereix formació especialitzada.	(B) (LI)	(*)
Un territori que aposta per la valia de gent jove.	(B) (LI)	
Un territori lliure de tota classe de contaminació.	(LI)	(*)
Un territori amb un medi natural ben cuidat.	(B) (LI)	
Un territori amb identitat pròpia i amb sentiment de pertinença.	(B) (LI)	

<b>2. Quines actuacions han propiciat la construcció d'eixes espai territorial desitjat?</b>		
Aportacions	On	Incidència
<b>FORMACIÓ</b>		
Fomentar els valors de l'educació en la joventut.	(B)	
Establir programes formatius especialitzats (ex.: agricultura).	(B)	
Establir programes formatius dirigits als joves.	(LI)	
Cursos formatius per agricultors.	(B)	
Crear escoles de capacitació agrària.	(LI)	
Formació i conscienciació en temes de producció ecològica.	(LI)	
Creació d'un Centre Superior de Música Tradicional.	(LI)	
<b>FIXAR POBLACIÓ</b>		
Fomentar la natalitat.	(B)	
Facilitar l'accés a l'habitatge per ocupar cases deshabitades.	(B)	
Establir mecanismes que faciliten la tornada de gent i famílies als pobles.	(LI)	(*)
Garantir els serveis bàsics i llocs de treball per millorar la qualitat de vida, per tal de que la gent es quedi al territori, i establir estratègies per a fixar població jove.	(B) (LI)	(**)
Fomentar una agricultura rentable, com a element fixador de població.	(LI)	
<b>QUALITAT DE VIDA I BENESTAR SOCIAL</b>		
Garantir els serveis bàsics com educació (escoles i escoles infantils públiques), sanitat (metge i pediatria), etc., i establir els mecanismes necessaris per a mancomunar serveis i poder oferir uns serveis de qualitat i abaratir despeses: escoles, abastiment d'aigua potable, abastiment d'aigua de reg, transport, empreses de serveis, serveis a domicili per a majors, manteniment de camins, infraestructures turístiques, instal·lacions esportives (ex.: piscines).	(B) (LI)	(**)
Garantir uns serveis socials de qualitat per a la gent major i per a les persones dependents (ex.: centres de dia, residències, cooperatives de treballs socials, etc.).	(B) (LI)	(**)
Millorar la comunicació entre els pobles, per afavorir una bona comunicació comarcal i intercomarcal, a través d'una millora en les infraestructures i en el servei de transport públic.	(B) (LI)	(**)
Establir vies de comunicació, com vies verdes, que faciliten el desplaçament entre pobles amb bicicleta.	(B) (LI)	
Millorar les telecomunicacions i fomentar l'ús de noves tecnologies (fibra òptica, telefonia mòbil, wifi, etc.), per afavorir la vida diària i el treball.	(B) (LI)	(**)
Creació de cooperatives elèctriques.	(B)	
Fomentar l'esport en la joventut.	(B)	
Facilitar la interconnexió de les xarxes d'aigua potable.	(B)	
Augmentar la seguretat ciutadana.	(LI)	
<b>OCUPACIÓ I PROMOCIÓ ECONÒMICA</b>		
Garantir les infraestructures necessàries (bombeig d'embassaments com el de Bellús, degoteig, millora de canals i sèquies,) per fer de l'agricultura, un sector productiu respectat, fort, rentable i competitiu, introduint millores innovadores que milloren la productivitat (smart agricultura, investigació fructícola).	(B) (LI)	(**)
Apostar per nous cultius més comercialitzables, sense deixar de costat els cultius tradicionals de l'oli i l'atmetla.	(B) (LI)	

Crear un banc de terres comarcal, per tal d'evitar l'abandono de terres de cultiu, i que permeteixca mantenir els camps en correctes condicions per evitar problemes (incendis, afecció al paisatge, plagues).	(B) (LI)	(*)
Establir formes de col·laboració entre agricultors, i entre agricultors i empresaris, per a treballar conjuntament la terra, per introduir innovacions, i per comercialitzar els seus productes.	(B) (LI)	(**)
Aglutinar les entitats agràries en SATs.	(LI)	
Fomentar l'agricultura ecològica i sostenible, a través d'ajudes i subvencions.	(B) (LI)	(**)
Fomentar un sector agrari jove i professional.	(LI)	
Fomentar la rendibilitat del sector agrari a través de processos primaris de transformació (conserves, sucs), que permeteixquen oferir productes artesans de qualitat, habilitant infraestructures comuns (obradors) i assessorament per poder complir les normatives.	(B) (LI)	(**)
Agilitzar la burocràcia per a instal·lació de infraestructures de transformació d'aliments.	(B) (LI)	(*)
Crear una indústria lligada a l'agricultura, que permeti augmentar la rendibilitat econòmica del sector agrari.	(B) (LI)	(*)
Habilitar bàscules públiques per a camions. (LI)		
Fomentar les explotacions ramaderes sostenibles, com a mecanisme que també permeti mantenir el paisatge forestal, incorporar sistemes innovadors, i augmentar la rendibilitat de les mateixes mitjançant l'elaboració de productes derivats (ex.: formatge).	(B) (LI)	
Ajudes i subvencions a PYMES, autònoms, i emprenedors, per a fomentar l'emprenedurisme i crear llocs de treball.	(B) (LI)	(*)
Recolzar els projectes basats en criteris més enllà dels econòmics.	(LI)	(*)
Fomentar les inversions en I+D.	(B)	
Facilitar l'assentament d'indústria tecnològica, que pugui facilitar avanços en altres sectors com l'agrícola.	(B)	(*)
Crear brigades forestals per a mantenir de forma adequada l'estat dels espais naturals.	(LI)	(*)
Establir mecanismes que permeten posar en contacte gent jove amb necessitats econòmiques amb gent major amb necessitats d'autosuficiència.	(LI)	
Potencial un turisme rural, sostenible i respectuós amb el territori, creant i habilitant els mecanismes i les infraestructures necessàries que permeten oferir un producte turístic de qualitat i no de quantitat: bona oferta hostalera i gastronòmica, patrimoni en bon estat, rutes turístiques i senders i vies verdes, vivència d'experiències.	(B) (LI)	(**)
Promocionar el turisme a nivell comarcal, reconegut pels productes i serveis que es puguin donar en eixe territori, i vinculat a esdeveniments puntuals, com poden ser fires.	(B)	(*)
<b>PROMOCIÓ TERRITORIAL</b>		
Fomentar la realització de mercats de proximitat ("mercats de la terra") itinerants, que permeten donar promoció als productes locals, autòctons i ecològics.	(B) (LI)	(**)
Crear un segell de qualitat comarcal i territorial, que permeti identificar el producte elaborat o servei ofert en el territori i diferenciar-lo.	(B)	(**)
Establir estratègies de màrqueting col·laboratives a nivell comarcal.	(LI)	
Inventariar tots els recursos (ambientals, culturals i patrimonials), per poder millorar-los i restaurar, i poder posar-los en valor.	(B) (LI)	
Conscienciar i posar en valor, des de menuts, els nostres recursos, la nostra qualitat de vida, etc.	(B)	(*)

Crear i potenciar un sentiment comarcal/territorial que permeta desenvolupar un sentiment d'identitat.	(B) (LI)	(*)
Recolzar el cooperativisme i l'associacionisme, entre ell el cultural, creant una xarxa associativa potent.	(B) (LI)	
Apostar per una política mancomunada.	(B)	
<b>PARTICIPACIÓ I SOSTENIBILITAT TERRITORIAL</b>		
Fomentar la cohesió territorial habilitant mecanismes de col·laboració i comunicació entre els pobles, i millorant la interrelació entre les administracions del territori.	(B) (LI)	(*)
Cuidar i protegir el medi ambient.	(LI)	
Potenciar les energies renovables.	(B) (LI)	(**)
Mantenir de forma adequada els espais naturals (rius, serres, camins).	(B) (LI)	(*)
Correcta gestió i manteniment per part dels propietaris dels terrenys connectats en espais naturals.	(LI)	
Controlar de forma adequada les plagues animals (ex.: conills) i d'espècies vegetals.	(B) (LI)	
Evitar la contaminació per fitosanitaris, posant en marxa punts comarcals de neteja d'equips d'aplicació de fitosanitaris.	(LI)	(*)
Evitar la contaminació lumínica, gestionant l'excés d'enllumenat públic en determinats llocs (ex.: polígons industrials).	(LI)	(*)
<b>3. Quines estructures, mecanismes i protagonistes creus que han possibilitat l'impuls i desenvolupament d'eixes actuacions?</b>		
Aportacions	On	Incidència
<b>PROTAGONISTES</b>		
El Grup d'Acció Local, GAL.	(B) (LI)	
Els pobladors del territori GAL.	(B) (LI)	
Mancomunitat.	(B) (LI)	
Cooperatives.	(LI)	
Associacions i ONGs.	(LI)	
Administració pública.	(LI)	
<b>MECANISMES</b>		
Voluntat d'aconseguir-ho.	(B)	
Participació i col·laboració públic-privada, actuant l'administració pública com a motor.	(B)	
Formació.	(B)	
Ajudes i subvencions.	(B)	
Unitat territorial.	(LI)	
Sentiment comarcal i intercomarcal.	(LI)	
Sensibilitat política davant els problemes existents.	(LI)	
Una bona comunicació territorial.	(LI)	
<b>ESTRUCTURES</b>		
Xarxes de co-working rural, que faciliten les connexions entre agricultors i emprenedors.	(B)	
Estructures que milloren la col·laboració públic-privada.	(LI)	
Escola de qualitat.	(LI)	
Centre mèdic.	(LI)	
El GAL com a equip d'unió de la iniciativa públic i privada, i com a transmissor de les necessitats del territori.	(LI)	

### Sessions participatives presencials: Jornada Leader

Durant el transcurs de la Jornada informativa celebrada el 9 de desembre de 2015 a La Font de la Figuera, organitzada, com ja s'havia comentat abans, per la Conselleria d'Agricultura, Medi Ambient, Canvi Climàtic i Desenvolupament Rural i el Centre Rural d'Informació Europea (CRIE), es va dur a terme una sessió participativa baix el nom "El futur del medi rural, definit un marc d'actuació pel nostre territori".



Aquesta sessió es va desenvolupar amb forma de joc de rol dirigit pel coordinador de la sessió, a la que els participants es van convertir en un GAL que havia d'identificar els principals camps d'actuació que requerien el seu territori, definir els eixos estratègics per actuar i identificar els agents encarregats de desenvolupar les actuacions dins el GAL. El resultat és un diagnòstic bàsic local que permet establir quins són els interessos dels assistents i també definir quines són les vies de desenvolupament futur que la comarca considera més viables.

**Els resultats obtinguts d'aquesta sessió, han sigut cedits pel CRIE per tal de ser inclosos en l'EDLP d'aquest territori, i figuren en el següent requadre:**

## RESULTATS DE LA SESSIÓ PARTICIPATIVA DE LA JORNADA LEADER

Els grans eixos estratègics desenvolupament dels territoris rurals.

1. Fixar població i atraure nous pobladors. Fixar els joves.
2. Fomentar els projectes que relacionen producte, territori i qualitat.
3. Millorar les comunicacions.
4. Millorar les sinergies entre medi rural i urbà.
5. Reactivar les economies locals.
6. Fomentar i crear sinergies dins el sector turístic.

Els principals recursos a mobilitzar.

1. El patrimoni natural i la recuperació de les activitats agropecuàries.
2. La possibilitat d'accions transversals i el cabal d'experiència acumulada.
3. Les possibilitats oferides per les Tecnologies d'Informació i Comunicació.
4. La possibilitat de generar complicitats i partenariats.
5. Els recursos humans disponibles al territori.

El marc d'actuació necessari per implementar aquests eixos estratègics.

1. Recolzament als emprenedors locals.
2. Fixar els serveis locals per mantenir el nivell de vida.
3. Agilització de tràmits administratius.
4. Preservació i millora dels recursos locals.
5. Reconvertir l'equip tècnic del GAL i el propi GAL en una eina al servei del desenvolupament del territori més enllà de LEADER.
6. Potenciar el paper del llaurador com a mantenidor del paisatge i territori.
7. Aliança rural – urbà per la cooperació i la conscienciació.
8. Consolidació dels serveis des de l'administració local.
9. Consolidació del teixit social.
10. Convertir el GAL en interlocutor territorial amb administracions i altres entitats.
11. Foment del turisme de qualitat.

Els agents necessaris per desenvolupar aquests processos:

1. Administració.
2. Els tècnics de l'administració.
3. Teixit empresarial local i Emprenedors i empreneadores.
4. Associacions i Societat Civil.
5. Investigadors.
6. ADL.
7. Cooperatives.
8. Població local.
9. Organitzacions professionals i sindicats.

## Entrevistes

Una altra de les ferramentes utilitzades per a recopilar informació rellevant i incorporar les percepcions dels actors del territori, ha sigut la realització d'entrevistes qualitatives, sense un qüestionari tancat. Aquestes entrevistes han servit per recollir impressions i opinions que matisaren el que les xifres estadístiques indicaven.

NOM	CÀRREC I OCUPACIÓ
Diego Ibáñez Estallarés	President de la Junta Directiva de l'Associació Som Rurals. Alcalde de Bèlgida, i Conseller de Medi Ambient de la Mancomunitat de La Vall d'Albaida.
Vicent Muñoz Jordà	Alcalde de La Font de la Figuera.
Francisco Benavent Pelufo	Representant de La Unió de L'auradors i Ramades del País Valencià. Representant de la Mesa Sectorial d'Organitzacions Professional Agràries.
Enrique Argente Daroqui	Representant del Col·legi Territorial d'Arquitectes de València, delegació de La Costera, La Ribera i La Vall d'Albaida. Membre de la Mesa Sectorial Altres entitats amb caràcter social i econòmic.
Francesc Tortosa Pastor	Doctor en geografia per la Universitat de València, expert en paisatge i patrimoni cultural i natural del medi rural.

## Mecanismes per a la integració en l'EDLP dels resultats assolits durant els processos participatius duts a terme en aquesta fase.

Els resultats dels processos participatius duts a terme en la fase inicial i de desenvolupament de l'estratègia han quedat integrats de forma adequada en la definició de la mateixa, de manera que les dades estadístiques i informació quantitativa procedent de fonts oficials i qüestionaris realitzats, ha sigut articulada i complementada amb els resultats de les sessions participatives presencials, els qüestionaris online i les entrevistes qualitatives, per a d'aquesta manera:

- Completar l'anàlisi DAFO del territori GAL.
- Completar l'examen de necessitats i potencial de la zona.
- Dissenyar de manera consensuada els objectius a assolir per l'EDLP.
- Proposar les línies d'actuació que constituïran el pla d'acció.

## Fase de seguiment

La fase de seguiment, control i avaluació de qualsevol estratègia és un dels punts més importants de la seua implementació. Malgrat això, sol ser la gran oblidada.

En el cas de l'EDLP de l'Associació Som Rurals s'han contemplat les ferramentes necessàries per a que les línies i accions establertes en la mateixa s'implementen de la forma més adequada possible per així poder assolir els objectius preestablerts de forma consensuada, i poder adaptar-se als escenaris d'incertesa.

### Mecanismes per a la identificació dels diferents agents

L'Associació Som Rurals, entén que el procés participatiu i d'implicació dels actors i ciutadans i ciutadanes del territori, no finalitza amb la redacció de l'EDLP, sinó que aquest procés ha de ser la base del desenvolupament, seguiment i avaluació de l'estratègia.

La Junta Directiva de Som Rurals, com a òrgan de representació de l'associació, serà la responsable de garantir durant el període de desenvolupament de l'estratègia un flux bi-direccional de la informació, que a més a més haurà de ser convergent-divergent.

La Junta Directiva del GAL continuarà duent a terme una tasca informativa i de dinamització de la massa crítica sorgida durant la fase anterior. Per a fer-ho efectiu, emprarà els següents mecanismes:

- **Convocatòria de les pertinents assemblees del GAL.**
- **Xerrades informatives concretes.**
- **Utilització de nous dels canals de comunicació (xarxes socials, manteniment d'una plataforma d'emmagatzemament de documentació online, etc.) i manteniment del utilitzat fins ara (comunicació a través de correu electrònic).**
- **Dinamització de les meses sectorials.**

D'aquesta manera, tot aquell ciutadà o ciutadana, o nova entitat que desitge sumar-se al procés o estar-ne informat, tindrà la possibilitat d'estar assabentat de les passes que es van donant.

La continua informació que es trasllade des del GAL servirà, d'entre altres, per a donar garantia del funcionament del propi GAL, i com a mètode per assegurar la transparència en la presa de decisions.

A més a més, per a que les decisions que es prenguen en les sessions de la Junta Directiva i de l'Assemblea siguen les acceptades de manera consensuada, i totes les persones constituents puguen exercir el seu dret a vot amb igualtat de condicions, la Junta Directiva facilitarà la formació i informació necessària per a que tots els dubtes que poden sorgir al voltant d'un tema determinat queden resolts, i cada representant pugua exercir el seu dret a vot amb plenitud.



### Eines per assegurar la participació de les dones i els joves.

La participació de les dones i els joves en la fase de seguiment de la implementació de l'estratègia es durà a terme mitjançant la consolidació de funcionament de la mesa sectorial constituïda en cadascun dels dos sectors.

Aquestes meses sectorials funcionaran de igual manera que la resta de meses sectorials constituïdes: reunions periòdiques per a realitzar un anàlisi dels avanços que van fent-se en el marc de l'estratègia en el seu sector, i com es veuen reflectits els mateixos en el territori.

A més a més, es fomentarà la creació d'associacions de dones i associacions juvenils en la zona, i s'impulsarà el desenvolupament d'activitats per afermar les relacions dins del propi sector i amb la resta de sectors identificats: xerrades informatives, tallers, activitats formatives, jornades d'intercanvi d'experiències intra i interterritorials, etc.



## **Dinàmiques de participació i tipologia de les mateixes per a realitzar el seguiment de l'estratègia i incorporar propostes de millora.**

Partint de la base de que l'èxit de l'EDLP dependrà del grau d'implicació dels diferents actors socioeconòmics del territori i de la capacitat d'anar adaptant de forma consensuada l'EDLP als canvis que es vagen tenint lloc en el territori, és necessari adoptar mecanismes que permeten realitzar un correcte seguiment de la posada en marxa de l'estratègia. És per això, que l'Associació Som Rurals te previst dur a terme les següents accions:

- **Jornada de presentació del document definitiu de l'EDLP.** La Junta Directiva del GAL convocarà a l'Assemblea a assistir a la presentació del document definitiu de l'estratègia abans de ser presentant a la Conselleria d'Agricultura, Medi Ambient, Canvi Climàtic i Desenvolupament rural. Aquesta presentació tindrà lloc el dia 23 de febrer de 2017 al domicili social de l'associació (Edifici de la Mancomunitat de la Vall d'Albaida, a Ontinyent).
- **Reunions periòdiques de la Junta Directiva i de l'Assemblea del GAL, amb la finalitat de realitzar el seguiment dels projectes que es van presentant, avaluant i executant,** i com estan repercutint els mateixos en la consecució dels objectius establerts en l'estratègia.

- **Sessió bi-anual de revisió de l'estratègia, amb l'objectiu principal de realitzar un anàlisi minuciós de l'estat del compliment de l'EDLP:** es revisaran els continguts de l'anàlisi DAFO, les necessitats i potencialitats de la zona, els objectius establerts i el pla d'acció dissenyat. Aquesta revisió, es durà a terme mitjançant un procés participatiu amb un nombre de sessions i metodologia adequades per a cobrir tot el territori e implicar a tots els agents.

- **Sessions de treball periòdiques de les Meses Sectorials** amb la finalitat d'anar validant les accions realitzades en cadascun dels sectors, fomentar la coordinació i participació dels integrants, intercanviar informació, i establir xarxes de col·laboració i de generació de coneixement.

La periodicitat d'aquestes sessions quedarà subjecta a la voluntat dels integrants de cadascuna d'elles, sent necessari i recomanable establir com a mínim la celebració de dues sessions anuals.

Les **meses sectorials** que constitueixen l'Assemblea de l'Associació Som Rurals, i que així queden recollides als seus estatuts, són les següents:

- **Mesa Sectorial Medi Ambient i Forestal.**
- **Mesa Sectorial d'Organitzacions Professionals Agràries.**
- **Mesa Sectorial Empresaris, Pimes i Autònoms.**
- **Mesa Sectorial Cooperatives.**
- **Mesa Sectorial Joves.**
- **Mesa Sectorial Dones.**
- **Mesa Sectorial Altres entitats amb caràcter social i econòmic.**

Els membres de les meses sectorials tindran el deure de recollir les inquietuds del seu sector i traslladar-ho a la mesa corresponent. De la mateixa manera que seran també els encarregats de traslladar als actors del seu sector el que s'haja tractat en cadascuna de les sessions de treball, per a d'aquesta manera, garantir el flux d'informació necessari en aquest

tipus de processos: bi-direccional, convergent-divergent.

- Realització de processos participatius puntuals, a mode de xerrades, jornades temàtiques o jornades d'intercanvi d'experiències. Serà important continuar la tasca realitzada i aprofitar el teixit participatiu generat durant la fase d'inici i desenvolupament per a fomentar i mantenir les xarxes de col·laboració i coordinació intra i interterritorials creades, per tal de fomentar la cohesió territorial i treballar per a construir un territori aplicant un enfocament de baix cap a dalt (ascendent).
- Constitució d'un Observatori de Seguiment que done garantia de la implementació de l'EDLP. Aquest òrgan haurà d'estar constituït per membres de la Junta Directiva del GAL, per membres de l'Assemblea, per membres de les Meses Sectorials, i pel gerent del GAL o per algun membre de l'equip tècnic i/o administratiu. D'entre les funcions a desenvolupar per l'observatori estaran les següents:
  - Analitzar l'activitat duta a terme per la Junta Directiva i l'Assemblea del GAL.
  - Analitzar les tendències futures d'elles polítiques i plans, i elaboració d'informes sobre programes i actuacions que s'estan desenvolupant en el territori GAL dins del programa LEADER 2014-2020, i veure com estan influïent altres programes d'ajudes i subvencions.
  - Establir un Sistema d'Indicadors de Seguiment i Avaluació per a poder basar les seues avaluacions durant i ex-post.
  - Crear, mantenir, i gestionar una base de dades per emmagatzemar els resultats dels anàlisis i informes, i registrar l'evolució dels indicadors.
  - Establir mecanismes de coordinació entre la Junta Directiva, l'Assemblea, i les Meses Sectorials.
  - Realitzar propostes per a reconduir o adaptar les desviacions detectades per a la consecució dels objectius establerts en cada cas.

### **Mecanismes d'integració en l'EDLP dels resultats assolits durant els processos participatius en la fase de seguiment.**

L'EDLP com a document estratègic ha de ser un marc de referència viu i dinàmic que ha d'anar sent adaptat als canvis, i així quedar reflectit en els objectius a assolir i en les línies d'actuacions definides per aconseguir-ho. Per a dur a terme la integració en l'estratègia dels resultats dels processos participatius duts a terme durant la fase de seguiment, l'Observatori de Seguiment haurà de ser l'òrgan clau. Aquest organisme serà l'encarregat de recopilar els resultats obtinguts després de dur a terme les diferents accions previstes per a la fase de seguiment, i amb ells, realitzar un anàlisi dels indicadors de seguiment, que prèviament hauran de ser establerts pel propi observatori, per tal de facilitar el procés d'avaluació.

## Fase de avaluació

L'avaluació del procés d'implementació de l'EDLP es durà a terme de manera participada, seguint amb l'esperit inspirador de la mateixa. A més a més, aquesta avaluació es durà a terme de forma continuada, és a dir, **es farà una avaluació durant i ex-post, sent l'Observatori de Seguiment l'òrgan responsable de dur-la a terme.**

### Mecanismes par a la integració dels diferents agents.

L'Observatori de Seguiment, com a òrgan garant del correcte desenvolupament de l'EDLP, s'encarregarà de divulgar els resultats de la fase de seguiment i els informes d'anàlisi d'avaluació. Aquest, emprà els canals de comunicació preestablerts:

- Correu electrònic, per a distribuir i comunicar resultats parcials de seguiment.
- Publicacions en xarxes socials.
- Depositar en una plataforma d'emmagatzematge online els informes de seguiment i avaluació realitzats.

Amés a més, haurà de dur a terme la celebració d'unes Jornades anuals de comunicació de resultats de seguiment i avaluació.

### Eines per assegurar la participació de les dones i els joves.

Les meses sectorials de joves i dones constituïdes hauran d'emetre els corresponents informes de seguiment que traslladaran a l'Observatori de Seguiment, per a que aquest pugui completar els indicadors de seguiment i l'avaluació pugui ajustar-se el més possible a la realitat.

Aquestes meses sectorials desenvoluparan l'activitat a l'igual que ho faran la resta de meses sectorials: sessions de treball periòdiques que fomenten la col·laboració dins del sector, i que funcionen com a canal de comunicació entre el GAL i la ciutadania.

### Dinàmiques de participació i tipologia de les mateixes per a realitzar l'avaluació.

Per a realitzar una correcta avaluació del desenvolupament, seguiment i avaluació de l'EDLP, es duran a terme les següents accions:

- Reunions periòdiques de la Junta Directiva i de l'Assemblea del GAL, en les que s'emetrà els corresponents informes de seguiment en els que quedaran reflectit els aspectes relatius a les tasques administratives de gestió del GAL i a la implementació de l'EDLP: projectes valorats, evolució dels projectes aprovats, consecució d'objectius, problemes detectats, etc.
- Sessions de treball de les Meses Sectorials, després de les quals s'emetrà els corresponents informes de seguiment periòdic en funció de les sessions. Les conclusions principals d'aquests informes seran recollides en un informe de seguiment anual. Aquests informes anuals recolliran tota l'activitat duta a terme per cadascuna de les meses, i seran integrats per l'Observatori de Seguiment per a poder realitzar una correcta avaluació del desenvolupament de l'estratègia en els diferents sectors.
- L'Observatori de Seguiment serà l'encarregat d'integrar tots informes de seguiment periòdic que elaboren les taules sectorials i la Junta Directiva del GAL, per així poder anar completant de manera adequada i carterà el Sistema d'Indicadors de Seguiment i Avaluació establert.

A més a més, amb tots els informes de seguiment anuals aquest observatori elaborarà un informe d'avaluació anual global, per a poder obtenir, i així transmetre, una idea general de l'estat d'implementació de l'EDLP: els objectius que estan sent assolits, i les desviacions respecte a ells i al pla d'acció detectades, per a poder adoptar les mesures correctives adequades.

- Jornada d'Avaluació Anual, que tindrà com a objectiu el donar a conèixer als membres del GAL i als ciutadans, de manera general, els resultats de les avaluacions periòdiques i l'evolució dels indicadors de seguiment.

Aquesta jornada també servirà per a donar a conèixer les activitats que han sigut realitzades per les diferents Meses Sectorials i per la Junta Directiva del GAL, i com han anat incorporant les mesures que han permès adaptar les desviacions i ajustar els paràmetres dels indicadors.

Aquestes jornades anuals es prolongaran una vegada finalitzat el període comprés per l'actual mesura LEADER 2014-2020, per així poder dur a terme l'avaluació ex-post. De la mateixa manera, s'adaptarà el Sistema d'Indicadors per a poder realitzar aquesta avaluació de manera adequada.

## **Mecanismes d'integració en l'EDLP dels resultats assolits durant el procés participatiu en la fase d'avaluació.**

La gestió d'un adequat Sistema d'Indicadors de Seguiment i Avaluació permetrà sintetitzar els resultats dels informes de seguiment, per així poder proposar les mesures correctives i anar adaptant l'EDLP als nous contextos i als canvis que es produeixquen al territori, està en la base de la integració en l'EDLP dels resultats assolits durant els processos participatius de la fase d'avaluació. Serà l'Observatori de Seguiment qui el responsable de que aquesta tasca es duga a terme de la forma més adequada possible.





**GAL SOM RURALS**

# Estratègia de Desenvolupament Local Participatiu

**febrer 2017**

---

## **5 Pla d'acció**

---



# 5 Pla d'acció

## Sumari

<b>Visió estratègica.</b> .....	<b>149</b>
<b>Objectius específics i assignació pressupostària.</b> .....	<b>151</b>
Objectius específics en relació amb l'objectiu general 1	
“Un territori i una població resilients amb capacitat d'adaptació al canvi” .....	151
Objectius específics en relació amb l'objectiu general 2	
“Un territori obert amb possibilitats per a tots” .....	153
Objectius específics en relació amb l'objectiu general 3	
“Un entorn saludable amb capacitat de millora de la sostenibilitat”. .....	155
Objectius específics en relació amb l'objectiu general 4 “Un entorn col·laboratiu amb capacitat d'adquirir, adaptar, difondre i aprofitar coneixement i experiència”. .....	157
<b>Projecte de cooperació.</b> .....	<b>159</b>
<b>Criteris de selecció d'operacions de la submesura 19.2.</b> .....	<b>160</b>
<b>Percentatge de co-finançament per administracions.</b> .....	<b>160</b>



## Visió estratègica.

**Aquesta estratègia es desenvolupa amb la finalitat de que el territori i població que participen a la candidatura Som Rurals adquirisquen les capacitats i elements necessaris per tal de poder fer front als reptes de futur que se li plantegen.**

L'escenari que es busca no es centra tant en l'aconseguint d'una sèrie d'objectius concrets, que també es valoren i defineixen, com en la capacitat de dotar a territori, societat, economia i administració de la resiliència i poder d'adaptació necessaris per tal de poder fer front als reptes ja presents o altres que puguen sorgir i no estiguen contemplats en l'estratègia. És per això que es fa molta incidència en el desenvolupament d'un panorama al que la cooperació i la innovació s'entrellacen i s'empren com a eines fonamentals per al desenvolupament local i per al manteniment i expansió d'iniciatives. Una cooperació entesa en un sentit ample, a la que s'incorporen les sinergies que es poden derivar de la presència molt prop de la zona de tres àrees urbanes (Gandia, Ontinyent i Xàtiva) que a més a més compten amb centres universitaris que poden donar suport i implicar-se als processos.

**La inversió empresarial, amb la innovació com a matis definitori, és un dels aspectes centrals a la proposta, cercant donar suport a la reconversió d'uns sectors econòmics com l'agrari i l'industrial que pateixen una forta crisi estructural o d'altres com els serveis o el turisme que estan lluny de desplegar tot el seu potencial pel territori.** La proposta es centra emprar la innovació, tant en l'adopció de nous mètodes de producció, com en l'organització empresarial, les pròpies fórmules per a crear empreses o la captació de capitals i coneixements. Es tracta d'aprofitar l'esforç conjunt i la cooperació per mitjà d'estructures estables com clústers i altres agrupacions d'interès, de la creació d'empreses d'economia social i d'altres estructures d'intercanvi que permeten conjuntar esforços, coneixement, capital, capacitats generant un panorama empresarial més dinàmic i resistent.

Altres aspectes a treballar és el de **l'ocupació i l'ocupabilitat de la població local, creant un entorn formatiu i de recolzament que ajude als treballadors** a reconvertir-se de forma que es pugui afavorir una ocupació més estable i qualificada que els ajude a mantenir un nivell de vida digne. En aquest camp el treball es centra en tres línies de treball: Col·laborar en la reducció de les elevades taxes d'atur, ajudar a reduir l'alta precarietat del treball (excés d'autònoms, temporalitat, etc.) i capacitar la població per tal de mitigar les dues primeres.

Altres camps d'actuació de **l'estratègia és el de la igualtat, intentant minorar els entrebancs que s'imposen a les dones del territori.** En aquest sentit l'estratègia es focalitza en millorar les condicions laborals de la dona, però també en que aquesta reba els serveis públics i privats especialitzats que necessita. Un territori masculinitzat és un territori empobrit social i econòmicament i amb dificultats per assegurar un relleu generacional i per tant amb el desenvolupament de l'estratègia es donarà a suport a estudis i investigacions que ajuden a conèixer millor les dones al territori i dissenyen actuacions de futur. Es prestarà especial atenció a la difusió i implantació de plans d'igualtat a tot tipus d'entitats, empreses i institucions.

L'estratègia, com ja s'ha expressat a paràgrafs anteriors considera necessari revertir la despoblació i envelliment que ja es fan patents al territori. Per això es marca com a objectius l'augment de la població juvenil i l'arribada de nous pobladors al territori en edat fèrtil que ajuden a garantir el relleu

generacional. Altra pota d'aquesta línia d'actuació és **evitar l'èxode rural juvenil intentant crear els serveis a la infància i joventut que ajuden al seu manteniment i establiment**. En aquest punt s'ha considerat la joventut en un sentit ample que abasta les tres primeres dècades de vida, integrant aspectes com el suport a la trobada d'habitatge o les capacitacions laborals que ajudarien a que joves locals no emigraren i que altres forans es plantejaren viure a una comunitat rural.

El territori s'aborda a l'estratègia des d'una perspectiva integral i integradora, atès a que és el suport bàsic sobre el que jau la comunitat i qualsevol actuació que es desenvolupe. Un dels punts cap als que es dirigeix l'estratègia és el de la recuperació dels entorns i el patrimoni rural degradats i la millora de l'entorn. Tot i això, aquesta estratègia ha d'anar més enllà i aconseguir nous usos per aquests espais que garantisquen el seu manteniment, una meta que es podrà aconseguir amb el reforçament complementari de les empreses dedicades a la gestió i aprofitament del territori. Atès que el canvi climàtic és un dels reptes de futur que més pot afectar el nostre territori, qüestions com el foment de l'adopció de renovables (en especial les generades a partir de recursos territorials com la biomassa que pot ajudar a gestionar territori o els residus que podrien ser valoritzats energèticament) esdevenen fonamentals en aquesta planificació. Altres potes d'aquest eix estratègic seran els canvis al transport, ajudant a fer-ho més sostenible no sols reduïm impactes sinó que aconseguim també combatre l'aïllament de determinades localitats rurals, l'adopció de renovables per grans consumidors energètics i les actuacions que ajuden a baixar l'empremta de carboni i hídrica del nostre territori. No de bades, les sequeres puntuals que patim ara poden convertir-se en un problema estructural amb el canvi climàtic i cal racionalitzar el consum d'aigua i disminuir els impactes que pateixen els aqüífers.

Des d'una perspectiva més social el territori compta també amb una xarxa d'equipaments, infraestructures i serveis que ha de ser mantinguda i millorada si es té com a objectiu augmentar la qualitat de vida de la població per tal de recuperar el territori i evitar la seua decadència i envelliment. Dins aquest eix programàtic es treballarà per la millora, recuperació i valorització del patrimoni rural, entés aquest com el conjunt d'elements patrimonials (arqueològics, arquitectònics, etnogràfics, culturals, etc.) que mostren l'evolució cultural de les societats presents al nostre territori. Però, aquest eix d'actuació ha d'anar més enllà, considerar també quines són les infraestructures, serveis i recursos actuals i trobar la forma d'ampliar l'oferta i qualitat d'aquests. Unes necessitats que seran resoltes per mitjà de solucions innovadores que incloguen partenariats, noves propostes com el consum col·laboratiu o el recolzament a iniciatives innovadores en aquest àmbit.

El darrer gran eix d'actuació de l'estratègia es centra en aconseguir millorar el capital social del territori. Fomentar actuacions que ajuden a cobrir els dèficits en aquesta matèria i generar l'entorn que permeti que la societat pugui desenvolupar tot el seu potencial. Un camp d'acció al que s'exploraran totes les vies de partenariat i cooperació possibles, la participació, l'intercanvi d'experiències i la difusió i recollida d'informació com eines de capacitació social per al propi desenvolupament. En aquest sentit el propi GAL es considera com un element de dinamització i un agent de mobilització de recursos encarregat de catalitzar i facilitar tots aquests processos.

**En definitiva, l'estratègia "Som Rurals" planteja un escenari de futur que pretén la recuperació del territori i societat, però també la seua consolidació. Un procés que ha de servir per a generar la capacitat d'adaptació i resposta necessàries per a garantir la viabilitat futura dels pobles que formen part de la candidatura.**

## Objectius específics i assignació pressupostària.

Objectius específics en relació amb l'objectiu general 1 "Un territori i una població resilient amb capacitat d'adaptació al canvi".

Objectius específics.	
Objectiu específic 1.1.	
<i>Contingut:</i>	Adopció de formes d'empresa i producció innovadores i sostenibles.
<i>Objectiu general:</i>	Un territori i una població resilient amb capacitat d'adaptació al canvi
<i>Justificació:</i>	Foment d'un nou model d'empresa que ajude a mantenir i millorar la qualitat de l'activitat al territori "Som Rurals". En aquest moment el territori pateix una forta crisi empresarial que deriva tant del context general rural com de situacions locals com ara l'excessiva dependència de sectors en recessió com l'agricultura i la construcció o la presència d'una indústria tradicional amb dificultat d'adaptació a les noves realitats.
<i>Assignació Pressupostària</i>	393.750,01

Objectius específics.	
Objectiu específic 1.2.	
<i>Contingut:</i>	Generació d'agrupacions i partenariats d'interés.
<i>Objectiu general:</i>	Un territori i una població resilient amb capacitat d'adaptació al canvi
<i>Justificació:</i>	La implantació de nova activitat és sempre una qüestió complexa, més encara als territoris rurals. Amb aquest objectiu estratègic es pretén generar un entorn que facilite l'empreniment i la millora de les empreses per mitjà de creació d'estructures locals i territorials de recolzament que agrupen a diversos agents públics i privats i generen coneixement i suport a diferents nivells.
<i>Assignació Pressupostària</i>	60.833,33

Objectius específics.	
Objectiu específic 1.3.	
<i>Contingut:</i>	Augmentar la qualitat de les produccions locals.
<i>Objectiu general:</i>	Un territori i una població resilient amb capacitat d'adaptació al canvi
<i>Justificació:</i>	En un context global amb una competitivitat creixent, el creixement es pot basar en la rebaixa de preus, que s'ha de dependre d'una forta implantació tecnològica, o d'una millora de l'oferta que transforme el preu en una qüestió secundària per al client. Aquest objectiu es centra en aquest segon cas, fomentant ajudes a l'adopció de marques de qualitat i les certificacions adients i a la creació de marques pròpies de la zona relacionades amb els valors i patrimoni rural locals.
<i>Assignació Pressupostària</i>	60.833,33

<b>Objectius específics.</b>	
<b>Objectiu específic 1.4.</b>	
<i>Contingut:</i>	Millorar la promoció dels productes locals a partir dels seus valors territorials, socials, ambientals.
<i>Objectiu general:</i>	Un territori i una població resilients amb capacitat d'adaptació al canvi
<i>Justificació:</i>	Cal dotar als productes locals de valor afegit que els permeta competir sense haver de fer ús de solucions tradicionals a la zona com ara la precarització de la mà d'obra. En aquest sentit, la promoció dels productes locals, explicant les seues característiques i qualitat i la seua relació amb el territori que els genera s'emprarà com una eina de diferenciació de l'oferta local. D'aquesta forma es donarà suport a les iniciatives presents al territori augmentant la seua competitivitat.
<i>Assignació Pressupostària</i>	121.666,66

<b>Objectius específics.</b>	
<b>Objectiu específic 1.5.</b>	
<i>Contingut:</i>	Generar sinergies amb zones urbanes i circuits curts de producció-consum.
<i>Objectiu general:</i>	Un territori i una població resilients amb capacitat d'adaptació al canvi
<i>Justificació:</i>	Un dels aspectes que doten de singularitat, front a altres zones, al territori "Som Rurals" és que es troba entreverat pel mosaic generat per les àrees urbanes de Gandia, Ontinyent i Xàtiva. La proximitat a aquestes àrees és un recurs del que cal traure profit, estudiant la forma en que la presència d'aquestes àrees i la seua oferta de serveis recolze el procés de desenvolupament rural i de que aquestes zones i la seua població es convertisquen en destí prioritari de les produccions locals. En aquest sentit, l'habilitació de circuits curts de producció-consum es pot convertir en una via relativament senzilla de comercialització d'excedents locals que a mercats urbans compten amb el valor afegit de la qualitat associada al seu origen rural o territorial.
<i>Assignació Pressupostària</i>	60.833,33

<b>Objectius específics.</b>	
<b>Objectiu específic 1.6.</b>	
<i>Contingut:</i>	Desenvolupar el sector turístic amb un enfocament orientat a la qualitat i la diversificació.
<i>Objectiu general:</i>	Un territori i una població resilients amb capacitat d'adaptació al canvi
<i>Justificació:</i>	A la fase de diagnosi s'extrauen dues conclusions al respecte: El sector turístic encara no ha desplegat tot el seu potencial sobre el territori i hi han buits en l'oferta, en especial en aquella de major qualitat i qualificació. Atinent a que el sector turístic és estratègic a les zones rurals pel seu caràcter tractor d'altres com el del comerç, l'hostaleria o l'artesania, es fa necessari executar les actuacions necessàries per tal de generar un escenari més favorable.
<i>Assignació Pressupostària</i>	132.083,34

**Objectius específics en relació amb l'objectiu general 2  
"Un territori obert amb possibilitats per a tots".**

<b>Objectius específics.</b>	
<b>Objectiu específic 2.1.</b>	
<i>Contingut:</i>	Fixar població al territori
<i>Objectiu general:</i>	Un territori obert amb possibilitats per a tots
<i>Justificació:</i>	La despoblació és al temps causa i símptoma de la crisi rural. Sense un contingent de població suficient les comunitats rurals no són viables i es perden recursos i serveis. Aquest objectiu pretén generar un enfocament integral que ajude tant a evitar les emigracions com afavorir les immigracions necessàries a molts pobles als que la població local té poques capacitats d'auto-regeneració.
<i>Assignació Pressupostària</i>	208.928,57

<b>Objectius específics.</b>	
<b>Objectiu específic 2.2.</b>	
<i>Contingut:</i>	Millorar les condicions generals de la dona al territori
<i>Objectiu general:</i>	Un territori obert amb possibilitats per a tots
<i>Justificació:</i>	La dona rural pateix una doble marginació: Per ser dona i per ser rural. Cal, llavors, desenvolupar les actuacions necessàries a l'augment del seu benestar i que eviten que el seu risc d'exclusió es transformi en una realitat.
<i>Assignació Pressupostària</i>	76.071,43

<b>Objectius específics.</b>	
<b>Objectiu específic 2.3.</b>	
<i>Contingut:</i>	Millorar la condició laboral de la dona al territori
<i>Objectiu general:</i>	Un territori obert amb possibilitats per a tots
<i>Justificació:</i>	La dona rural pateix una doble marginació: Per ser dona i per ser rural. Aquesta marginació es manifesta a molts àmbits, però un dels més greus i que més implicacions té és el laboral. L'èxode femení, i en especial entre aquelles que tenen més qualificació, és una problemàtica ben present i que té impacte més enllà del social en ser una de les causes de la fallida demogràfica.
<i>Assignació Pressupostària</i>	45.000,00

<b>Objectius específics.</b>	
<b>Objectiu específic 2.4.</b>	
<i>Contingut:</i>	Millorar la situació de la joventut al territori
<i>Objectiu general:</i>	Un territori obert amb possibilitats per a tots
<i>Justificació:</i>	Davant el risc de despoblació, una de les mesures més necessàries és el suport a la població infantil i juvenil. Les ajudes a projectes i actuacions que milloren la qualitat de vida de xiquets i joves, augmenten la seua ocupabilitat o generen serveis especialitzats adreçats a l'augment del seu benestar; eviten que marxen del territori els encarregats d'assegurar la reproducció de la població futura.
<i>Assignació Pressupostària</i>	76.071,43

<b>Objectius específics.</b>	
<b>Objectiu específic 2.5.</b>	
<i>Contingut:</i>	Disminució de la temporalitat i precarietat del treball
<i>Objectiu general:</i>	Un territori obert amb possibilitats per a tots
<i>Justificació:</i>	Una de les conclusions de l'anàlisi és que el territori Som Rurals pateix d'una forta temporalitat en les contractacions i mostra una presència d'autònoms molt superior a la normal. Ambdós indicadors són mostra de precarització de la mà d'obra que augmenta el risc d'exclusió. Per això es fa necessari el suport a projectes i actuacions de qualificació professional i de reconversió dels autònoms i agricultors cap altres formes d'empresa més resilients.
<i>Assignació Pressupostària</i>	38.928,00

<b>Objectius específics.</b>	
<b>Objectiu específic 2.6.</b>	
<i>Contingut:</i>	Augment de les qualificacions professionals
<i>Objectiu general:</i>	Un territori obert amb possibilitats per a tots
<i>Justificació:</i>	Altra de les conclusions derivades de l'anàlisi era que la població local està formada per baix de la mitjana respecte a les dades provincials i autonòmiques, per tant cal desenvolupar actuacions de formació i qualificació de treballadors per a la seua incorporació a sectors considerats com estratègics (noves formes d'agricultura, noves tecnologies, serveis a la població, serveis avançats) si es vol reduir aquesta esclatxa social i incorporar noves activitats al territori.
<i>Assignació Pressupostària</i>	64.929,14

<b>Objectius específics.</b>	
<b>Objectiu específic 2.7.</b>	
<i>Contingut:</i>	Suport a col·lectius específics en risc d'exclusió.
<i>Objectiu general:</i>	Un territori obert amb possibilitats per a tots
<i>Justificació:</i>	Els municipis que formen la candidatura "Som Rurals" mostren un dèficit en actuacions i d'infraestructures en l'atenció a col·lectius en risc d'exclusió, per això es fa necessari el suport a projectes de serveis específics públics i privats orientats a millorar la qualitat de vida de col·lectius en risc d'exclusió.
<i>Assignació Pressupostària</i>	75.071,43

### Objectius específics en relació amb l'objectiu general 3 "Un entorn saludable amb capacitat de millora de la sostenibilitat".

<b>Objectius específics.</b>	
<b>Objectiu específic 3.1.</b>	
<i>Contingut:</i>	Foment de les energies renovables
<i>Objectiu general:</i>	Un entorn saludable amb capacitat de millora de la sostenibilitat
<i>Justificació:</i>	A un entorn caracteritzat per la dependència dels combustibles fòssils com a font primària o secundària d'energia i amb les continuades pujades de preus derivada; la implantació d'energies renovables a partir de recursos locals a edificis públics i empreses esdevé una via de reducció de costos i augment de la sostenibilitat i la competitivitat. A més a més, aquestes instal·lacions poden exercir un efecte demostratiu que impulse l'adopció de renovables a altres emplaçaments, contribuint així a reduir l'empremta de carboni territorial.
<i>Assignació Pressupostària</i>	125.357,14

<b>Objectius específics.</b>	
<b>Objectiu específic 3.2.</b>	
<i>Contingut:</i>	Foment dels cicles integrals d'aprofitament de recursos i restes
<i>Objectiu general:</i>	Un entorn saludable amb capacitat de millora de la sostenibilitat
<i>Justificació:</i>	Una de les conclusions de la fase d'anàlisi és que la manca d'instal·lacions de tractament de residus a la zona encareix la seua gestió. A hores d'ara s'han generat molts cicles integrals d'aprofitament de residus de processos productius (agraris, agroalimentaris, forestals, industrials, etc.) per a la seua valorització de diversos tipus (compostatge, energètica, etc.). Per això amb aquest objectiu es pretén desenvolupament de projectes d'aprofitament de restes com a matèria prima per altres processos productius o la generació d'energia.
<i>Assignació Pressupostària</i>	83.571,43

<b>Objectius específics.</b>	
<b>Objectiu específic 3.3.</b>	
<i>Contingut:</i>	Suport a les empreses ambientals i/o amb relació amb el territori.
<i>Objectiu general:</i>	Un entorn saludable amb capacitat de millora de la sostenibilitat
<i>Justificació:</i>	El sector ambiental, i més a un territori com el de Som Rurals amb abundància d'espais naturals i protegits, és un dels que més potencial de creixement. A més a més, la presència de determinades problemàtiques locals fa desitjable l'augment de la presència d'aquest tipus d'empreses a la zona.
<i>Assignació Pressupostària</i>	66.071,00

<b>Objectius específics.</b>	
<b>Objectiu específic 3.4.</b>	
<i>Contingut:</i>	Reducció de l'empremta de carboni i /o hídrica de les activitats productives i les poblacions
<i>Objectiu general:</i>	Un entorn saludable amb capacitat de millora de la sostenibilitat
<i>Justificació:</i>	El canvi climàtic, derivat de l'augment d'emissions de determinats gasos, causarà, previsiblement, a mig terme una disminució dels cabals hídrics disponibles a la conca mediterrània. Una problemàtica, la de les aigües, que a més a més, a la zona es completa amb problemes puntuals de contaminació. Per tant es fan necessàries les ajudes al disseny i execució de projectes que ajuden a reduir emissions públiques i privades de gasos amb efecte climàtic, a disminuir el consum de recursos hídrics o evitar la seua contaminació.
<i>Assignació Pressupostària</i>	38.301,10

<b>Objectius específics.</b>	
<b>Objectiu específic 3.5.</b>	
<i>Contingut:</i>	Valorització de l'entorn rural
<i>Objectiu general:</i>	Un entorn saludable amb capacitat de millora de la sostenibilitat
<i>Justificació:</i>	El territori "Som Rurals" compta amb notables valors ambientals i paisatgístics, un patrimoni que es fa evident amb la ampla xarxa d'espais protegits que gaudeix. Aquesta objectiu promou les actuacions necessàries per a recuperar, mantenir i posar en valor aquest patrimoni. A banda, del significat i valor que aquest patrimoni acumula per se, cal considerar també que sobre ell jau bona part de l'atractiu del que trauen profit altres sectors com el turístic, l'hostaler o el de l'oferta d'activitats.
<i>Assignació Pressupostària</i>	169.524,21

<b>Objectius específics.</b>	
<b>Objectiu específic 3.6.</b>	
<i>Contingut:</i>	Valorització del patrimoni rural
<i>Objectiu general:</i>	Un entorn saludable amb capacitat de millora de la sostenibilitat
<i>Justificació:</i>	El territori "Som Rurals" gaudeix d'un ample patrimoni rural compost per elements arqueològics, arquitectònics, etnogràfics, culturals, etc. Aquesta objectiu promou les actuacions necessàries per a recuperar, mantenir i posar en valor aquest patrimoni. A banda, del significat i valor que aquest patrimoni acumula per se, cal considerar també que sobre ell jau bona part de l'atractiu del que trauen profit altres sectors com el turístic, l'hostaler o el de l'oferta d'activitats.
<i>Assignació Pressupostària</i>	169.532,26

**Objectius específics en relació amb l'objectiu general 4 "Un entorn col·laboratiu amb capacitat d'adquirir, adaptar, difondre i aprofitar coneixement i experiència".**

<b>Objectius específics.</b>	
<b>Objectiu específic 4.1.</b>	
<i>Contingut:</i>	Foment d'un entorn col·laboratiu entre entitats públiques, privades i de la societat civil
<i>Objectiu general:</i>	Un entorn col·laboratiu amb capacitat d'adquirir, adaptar, difondre i aprofitar coneixement i experiència
<i>Justificació:</i>	La cooperació i la participació són dos dels pilars de la filosofia LEADER, a més a més, a territoris rurals amb carències de diversos tipus, aquestes experiències són les que poden permetre assolir el capital humà i social necessari per al desenvolupament exitós d'iniciatives.
<i>Assignació Pressupostària</i>	54.000,00

<b>Objectius específics.</b>	
<b>Objectiu específic 4.2.</b>	
<i>Contingut:</i>	Foment de l'intercanvi i difusió d'experiències i la formació
<i>Objectiu general:</i>	Un entorn col·laboratiu amb capacitat d'adquirir, adaptar, difondre i aprofitar coneixement i experiència
<i>Justificació:</i>	L'adquisició d'informació de qualitat és la base de qualsevol iniciativa de desenvolupament local o relacionada amb ell. Per això es fa necessari considerar com a objectiu el suport a projectes que formen en o ajuden a la difusió i intercanvi d'experiències i informació referent a la participació, cooperació entre territoris o mobilització de la societat civil.
<i>Assignació Pressupostària</i>	48.000,00

<b>Objectius específics.</b>	
<b>Objectiu específic 4.3.</b>	
<i>Contingut:</i>	Foment del paper del GAL com a dinamitzador i catalitzador de la zona.
<i>Objectiu general:</i>	Un entorn col·laboratiu amb capacitat d'adquirir, adaptar, difondre i aprofitar coneixement i experiència
<i>Justificació:</i>	El GAL Som Rurals és l'única entitat amb orientació rural i agrupació supracomarcals present a la zona. Per això cal que desenvolupi un paper de catalitzador i dinamitzador de l'àrea pel que fa a aquestes qüestions. Per mitjà de l'organització d'activitats i participació a activitats que permeten difondre la filosofia LEADER i executar aquelles actuacions formatives e informatives no contemplades pel Pla de Comunicació del G.A.L.
<i>Assignació Pressupostària</i>	36.000,00

<b>Objectius específics.</b>	
<b>Objectiu específic 4.4.</b>	
<i>Contingut:</i>	Difusió del territori de les seues capacitats i recursos.
<i>Objectiu general:</i>	Un entorn col·laboratiu amb capacitat d'adquirir, adaptar, difondre i aprofitar coneixement i experiència
<i>Justificació:</i>	El coneixement del territori i els seus recursos són bàsics per al desenvolupament de qualsevol projecte de desenvolupament local, per tant cal considerar com un objectiu el suport a projectes de difusió d'informació sobre el territori Som Rurals i les capacitats i recursos dels que se disposen.
<i>Assignació Pressupostària</i>	144.000,00

## Projecte de cooperació.

Es planteja el següent projecte de cooperació interterritorial:

Socis participants: GAL Som Rurals / GAL Rural Nord Muntanya Alacant / GAL Castelló SUD 14-20 i GAL Agrupació Rural Sud d'Alacant.

### Objectius:

- Valorització de produccions agroalimentàries locals.
- Foment de l'intercanvi per mitjà de circuits curts entre territoris rurals.
- Foment de la cooperació entre empreses entitats i territoris.

### Actuacions:

- Trobades i fòrums per a l'intercanvi d'experiències i informació.
- Creació de xarxa de productors agropecuaris i agroalimentaris.
- Eines i actuacions de promoció conjunta de cara a mercats externs.
- Eines i actuacions de contacte i relació entre productors agropecuaris i agroalimentaris per a l'abastiment directe productor-transformador.
- Creació de canals curts conjunts de producte fresc i producte transformat.

### Resultats esperats:

- Millora de les capacitats de cooperació i treball.
- Augment de la viabilitat de les explotacions agropecuàries i de les empreses agroalimentàries en establir partenariats estables i adoptar nous rols que incrementen el valor afegit de les activitats.
- Augment de la viabilitat de les explotacions i empreses participants en poder establir acords de llarga durada amb preus pactats.
- Millora del coneixement i valoració de les produccions locals.
- Disminució de l'empremta de carboni per l'acurtament de les cadenes d'abastiment i distribució.

### Cronograma provisional:

- Inici de les actuacions: Gener de 2018.
- Duració Prevista de les actuacions: 24 mesos.
- Fase inicial: 6 mesos.
- Fase de desenvolupament d'eines: 18 mesos.

## Criteris de selecció d'operacions de la submesura 19.2.

Criteri	Ruralitat <54	Ruralitat =>54	Addicionals
Projectes promoguts per entitat privada	4	6	
Projecte productiu	7	8	
Inclòs a la programació de l'EDLP	5	6	
Projectes que fomenten ocupació estable	5	6	2(a)
Projectes promoguts per dones i joves fins a 35 anys	14	16	
Projectes que contemplen la inclusió de col·lectius desfavorits	8	10	2(b)
Projectes presentats per entitats de l'economia social	4	6	2(c)
Projectes de desenvolupament endògen que potencien capacitats internes de la comunitat local i el seu benestar a qualsevol nivell	7	8	
Projectes relacionats amb la implantació de TIC i telecomunicacions	7	8	1(d)
Projectes que fomenten les activitats innovadores i/o milloren la qualitat de vida local	7	8	1(e)
Projectes amb incidència positiva sobre el medi ambient i l'entorn patrimonial local	7	8	2(f)
<b>Total</b>	<b>75</b>	<b>90</b>	<b>10</b>

### Explicacions addicionals:

- (a) 2 punts addicionals per al foment d'ocupació estable per a dones menors de 35 anys
- (b) 2 punts addicionals de foment de la inclusió de persones amb discapacitat o desocupats de llarga durada.
- (c) 2 punts addicionals a projectes d'economia social que incloguen col·lectius desfavorits en un percentatge superior al 35% de la plantilla (dones, joves, discapacitats, aturats de llarga durada).
- (d) 1 punt per a projectes TIC i telecomunicacions que contemplen la inclusió de col·lectius desfavorits entre els seus objectius principals.
- (e) 1 punt addicional per a projectes que fomenten les activitats innovadores per part de dones i joves.
- (f) 2 punts addicionals per a projectes amb incidència positiva sobre el medi ambient que actuen a zones amb qualsevol tipus de protecció ambiental o resolguen un problema de degradació ambiental.

## Percentatge de co-finançament per administracions.

De conformitat amb l'article 2 del reglament d'execució (UE) 215/2014, el 40% de l'import finançat pel FEADER haurà d'estar vinculat a l'adaptació al canvi climàtic i/o la lluita contra aquest.

FEADER.	53,00%
Ministeri d'agricultura.	5,72%
Conselleria d'agricultura.	41,28%



**GAL SOM RURALS**

Estratègia de Desenvolupament  
Local Participatiu

**febrer 2017**

---

**6** **Descripció de les disposicions de  
gestió i seguiment de l'estratègia.**

---



# 6 Descripció de les disposicions de gestió i seguiment de l'estratègia.

## Sumari

### **Estructura, responsabilitats, funció i procediment del G.A.L. .... 165**

Forma Jurídica. ....	165
Estructura del GAL i funcions dels distints òrgans. ....	165
Responsabilitat del G.A.L. ....	165
Membres del G.A.L. ....	166
Contribucions específiques que els associats individuals poden fer a les tasques del G.A.L. ....	167
Sistema de presa de decisions. ....	167
Procés per a garantir la inexistència de doble finançament i assegurar que s'assoleix la complementarietat efectiva amb altres programes. ....	169

### **Mecanismes d'execució de l'estratègia. .... 170**

Equip tècnic .....	170
Pla de formació continua.....	172

### **Procediment de gestió..... 172**

Pla de difusió i comunicació previst per a l'estratègia.....	172
Manual de procediment respecte a les sol·licituds d'ajuda. ....	173
<i>A) Procés de sol·licitud.</i> .....	173
<i>B) Tractament i resolució de les sol·licituds.</i> .....	173
<i>C) Seguiment i pagament de projectes.</i> .....	173
Baremació de projectes elaborada d'acord amb les prioritzacions de projectes en base a l'annex IX de l'ordre 5/2016. ....	174
Característiques i límits de les ajudes a atorgar.....	175
Conflictes d'interessos. ....	176
Altres mesures de bon govern i transparència paral·leles a les ja presentades. ....	177
Seguiment i avaluació.....	178



## Estructura, responsabilitats, funció i procediment del G.A.L.

### Forma Jurídica.

Entitat sense ànim de lucre – Associació.

### Estructura del GAL i funcions dels distints òrgans.

Amb funcions establertes pel l'ORDRE 5/2016, els estatuts de SOM RURALS (adjunts) i el seu règim intern (adjunt) de funcionament i dins sempre del marc de les legislacions europea, estatal i autonòmica al respecte. Aquests òrgans són:

- *Assemblea.*

L'Assemblea General és l'òrgan suprem de govern de l'Associació, integrat per les persones associades per dret propi irrenunciable i en igualtat absoluta, que adopta els seus acords pel principi majoritari o de democràcia interna.

L'Assemblea General estarà formada per cadascuna de les entitats pertanyents a l'Associació, els qui decidiran els seus assumptes per majoria i el nombre de la qual de vots es reparteix de la manera següent: el 40%, entre els socis del sector públic; i el 60% restant entre els socis de la Societat Civil. Tots els membres queden subjectes als acords de l'Assemblea General, fins i tot els absents, els dissidents i els que encara estant presents s'hagen abstingut de votar.

- *Junta directiva.*

L'Associació la regeix, administra i representa la junta directiva encarregada a més, d'executar/realitzar les activitats/tasques per al compliment de la fi social i estarà formada per el/la President/a, Vicepresident/a, Secretari/a, Tresorer/a, i Vocals en nombre màxim de nou.

- *Meses Sectorials.*

Agrupacions sectorials dels diferents associats amb la funció de debatre propostes que els seus representants porten a la junta directiva de la que formen part.

### Responsabilitat del G.A.L.

L'Associació es constitueix com a Grup d'Acció Local i naix de la voluntat d'aplicar els principis bàsics de l'enfocament de baix cap amunt, la cooperació i la participació de la societat civil, sent l'encarregada de gestionar les iniciatives comunitàries i els programes de desenvolupament rural que s'apliquen als municipis integrants.

La finalitat de l'Associació és la de fomentar un desenvolupament rural integrador, intel·ligent, inclusiu, equilibrat, sostenible i endogen del seu territori d'actuació.

S'acull al que es disposa en la Llei Orgànica 1/2002, de 22 de març, reguladora del Dret d'Associació i a la Llei 14/2008, de 18 de novembre d'Associacions de la Comunitat Valenciana, i a l'empara del que es disposa en l'article 22 de la Constitució, mancant d'ànim de lucre.

L'Associació es registrarà especialment per l'establert en els seus Estatuts i –amb caràcter imperatiu o supletori, segons com pertocarà – pel dret positiu vigent; així com per les normes d'aplicació als GAL LEADER 2014-2020, cas de ser seleccionada com a Grup d'Acció Local, constant en l'Annex I de l'Ordre 5/2016, d'11 d'abril de la Conselleria d'Agricultura, Medi ambient, Canvi Climàtic i Desenvolupament Rural la principal reglamentació comunitària, nacional i autonòmica aplicable als mateixos.

L'Associació no té ànim de lucre, té personalitat jurídica pròpia i capacitat plena d'obrar per a administrar i disposar dels seus béns i complir les finalitats que es proposa.

Per tant, l'associació pot, amb caràcter enunciatiu i no limitatiu, adquirir, posseir, retenir, administrar, alienar, permutar, gravar i, en general, disposar, transformar i convertir lliurement béns de tot tipus, celebrar tot tipus d'actes o contractes, concertar operacions creditícies, obligar-se a renunciar i transigir béns i drets, així com promoure, oposar-se, seguir i desistir dels procediments que anaren oportuns i exercitar lliurement tot tipus de drets, accions i excepcions, davant els jutjats i tribunals de justícia, ordinaris i especials, organismes i dependències de l'administració pública, i qualsevol uns altres de l'estat, província i municipis, organismes autònoms i altres corporacions, organismes i entitats, d'acord amb el que es disposa en els presents estatuts i dins dels límits establits per la legislació vigent en aquesta matèria.

## Membres del G.A.L.

- *Assemblea general.*

Constituïda per tots els socis de ple dret de "Som Rurals" i pel personal tècnic i administratiu que ha d'estar present.

President	<b>Diego Ibáñez Estrelles</b>
Vicepresident 1er	<b>Vicent Muñoz i Jordà</b>
Vicepresident 2on	<b>David Ribas Gasent</b>
Secretari	<b>Julio R. Biosca Llin</b>
Tresorer	<b>Rafael Beneyto Cabanes</b>
Vocal	<b>Carolina Mengual Cortell</b>
Vocal	<b>Ricard Igualde Garcia</b>
Vocal	<b>Juli Fenollar Banyuls</b>
Representant Mesa Sectorial Altres entitats amb Caràcter social i econòmic	<b>José Requena Martí</b>
Representant Mesa Sectorial Medi Ambient i Forestal	<b>Antoni Berenguer Espí</b>
Representant Mesa Sectorial Agràries	<b>Francisco Benavent Pelufo</b>
Representant Mesa Sectorial Empresaris, PIME i autònoms	<b>Vicente Donat Sarrió</b>
Representant Mesa Sectorial Cooperatives	<b>Alejandro Molina Mollá</b>
Representant Mesa Sectorial Joves	<b>Francesca Martínez Ripoll</b>
Representant Mesa Dones	<b>Anna Cuquerella Gallego</b>

- *Equip Tècnic*
  - Gerent.
  - Tècnic.
  - Administratiu.
  - Assessors externs temporals per a qüestions i actes concrets.
- *Responsable Administratiu i Financer.*  
A seleccionar en ser aprovada definitivament la candidatura.

### **Contribucions específiques que els associats individuals poden fer a les tasques del G.A.L.**

Compartir les finalitats de l'Associació i col·laborar per a la consecució de les mateixes.

Participar en les activitats de l'Associació i en els òrgans de govern i representació, a exercir el dret de vot, així com a assistir a l'Assemblea General, d'acord amb els Estatuts. Per a poder ser membre dels òrgans de representació és requisit imprescindible ser major d'edat, estar en ple ús dels drets civils i no estar culpable en els motius d'incompatibilitat establits en la legislació vigent.

Ser informats sobre la composició dels òrgans de govern i representació de l'Associació, del seu estat de comptes i del desenvolupament de la seua activitat. Podran accedir a tota la informació a través dels òrgans de representació.

Impugnar els acords dels òrgans de l'Associació que estime contraris a la Llei o als Estatuts.

Conèixer els Estatuts i els reglaments i normes de funcionament aprovats pels òrgans de l'Associació. Així mateix tindran dret al fet que se'ls facilite còpia dels Estatuts vigents i del Reglament de Règim Intern de l'Associació, si existira.

Consultar els llibres de l'Associació.

Prendre part a les accions de participació, seguiment i control a organitzar pel G.A.L.

A més a més s'han signat o en estan en procés acords de cooperació amb els següents associats per a que recolzen l'entitat:

- Mancomunitat de la Vall d'Albaida que proporcionarà suport administratiu.
- Caixa Ontinyent per tal d'atorgar opcions preferents de finançament.
- ADDER – Associació per al desenvolupament i diversificació de l'economia rural de la Vall d'Albaida, per tal d'establir vies de cooperació.

### **Sistema de presa de decisions.**

Aquest esquema exclou la presa de decisions referent a l'aprovació d'ajudes a projectes explicada més endavant i basada en el mecanisme descrit a la circular de coordinació (FEGA) n°22/2015

<b>Presentació de proposta</b>	Soci. Mesa Sectorial. Junta Directiva.
<b>Desenvolupament de la proposta</b>	Soci en col·laboració amb la mesa sectorial corresponent (si procedeix) i la junta directiva.
<b>Aprovació de la proposta</b>	Mesa sectorial corresponent si procedeix + Aprovació de la junta directiva.
<b>Ratificació de la proposta</b>	Assemblea general (si procedeix).

- *Decisions a ratificar per la Junta Directiva.*

L'Associació la regirà, administrarà i representarà la Junta Directiva que serà l'encarregada a més, d'executar/realitzar les activitats/tasques enumerades en l'article 6 dels Estatuts per al compliment de la fi social:

**6.1.- L'Associació, per al compliment de la seua fi, realitzarà les següents activitats/tasques:**

1. Elaborar i executar una estratègia de desenvolupament rural, amb un enfocament participatiu, ascendent, multisectorial, innovador i cooperant.

2. Dissenyar un procés no discriminatori i transparent de selecció i criteris objectius de selecció de les operacions que eviten els conflictes d'interessos, garanteixen que almenys el 50% dels vots en les decisions de selecció vinguen de socis que no siguin autoritats públiques i permeten efectuar la selecció per escrit.

3. Garantir la coherència amb l'estratègia de desenvolupament local participatiu en seleccionar les operacions, ordenant-la per prioritats segons la seua contribució a la consecució dels objectius i les metes d'aqueixa estratègia.

4. Preparar i donar publicitat a les convocatòries de propostes o un procediment continu de presentació de projectes, inclusivament definint els criteris de selecció.

5. Rebre les sol·licituds d'ajuda i avaluar-les conformant un comitè de selecció.

6. Seleccionar les operacions i fixar l'import de l'ajuda; i quan escaigui, presentar les propostes a l'organisme responsable de la verificació final de la subvencionabilitat abans de l'aprovació.

7. Garantir la coherència amb la EDLP en seleccionar les operacions, ordenant-les per prioritats segons la seua contribució a la consecució dels objectius i les metes d'aqueixa estratègia.

8. Fer un seguiment de la posada en pràctica de la EDLP i de les operacions; així com dur a terme activitats d'avaluació específiques vinculades a aqueixa estratègia.

9. Assistir a quantes reunions se li convoque pels organismes de desenvolupament rural.

**6.2.- L'Associació, a més de les actuacions/tasques enumerades que són d'obligat compliment, podrà realitzar qualssevol unes altres, com:**

1. Facilitar l'intercanvi d'informacions sobre temes d'interès de l'Associació.

2. Prestar serveis d'assessorament i assistència als seus membres.

3. Dirigir-se als poders públics i intervenir, amb caràcter consultiu si escau, en la formulació de la normativa legal que afecte als municipis associats, dirigint-se als poders públics.

4. Organitzar i participar en reunions, seminaris i congressos.

5. Promoure publicacions i documents en les matèries pròpies de les seues competències i finalitats.

6. Establir les estructures orgàniques pertinents i/o contractar els serveis de tècnics i/o entitats professionals especialitzades.

**7.- Realitzar qualssevol altres activitats amb subjecció a la legislació vigent.**

- *Decisions a ratificar per l'Assemblea General.*

1. Controlar l'activitat de l'òrgan i aprovar la seua gestió.

2. Examinar i aprovar o rebutjar els informes anuals d'ingressos i despeses, així com la Memòria Anual d'activitats.

3. Establir les línies generals d'actuació que permeten a l'Associació complir les seues finalitats.

4. Disposar totes les mesures encamina-

des a garantir el funcionament democràtic de l'associació.

5. Ser l'òrgan de reflexió i debat de les circumstàncies que concorren en el territori i la base sobre la qual es constitueixen, si escau, les taules sectorials que han de canalitzar les aspiracions de la població.

6. Fixar les quotes ordinàries o extraordinàries.

7. Triar i separar als membres de la junta directiva.

8. Adoptar els acords referents a:

a. Ratificar les altes d'associats o associades acordades per la junta directiva i acordar amb caràcter definitiu les baixes de les mateixes.

b. Acordar la unió d'associacions, la integració en federacions o confederacions, la separació de les mateixes, així com la creació i participació en coordinadores o altres organitzacions específiques.

c. Sol·licitud de la declaració d'utilitat pública o d'interès públic de la Comunitat Valenciana.

d. Acordar la dissolució de l'Associació.

e. Modificació dels Estatuts.

f. Disposició i alienació de béns.

g. Remuneració, si escau, dels membres de la junta directiva.

h. Aprovar el Reglament de Règim Intern de l'Associació.

i. Qualsevol altra que no corresponga a un altre òrgan de l'Associació.

### **Procés per a garantir la inexistència de doble finançament i assegurar que s'assoleix la complementarietat efectiva amb altres programes.**

Els beneficiaris de les ajudes LEADER tindran l'obligació de comunicar sistemàticament al llarg del procediment a SOM RURAL qualsevol altra ajuda o subvenció que puguen haver sol·licitat o rebut per a la mateixa finalitat i de qualsevol procedència, formalitzant en model oficial que se li facilitarà, a efectes d'un exhaustiu control de la complementarietat o possibles duplicitats existents amb altres ajudes rebudes.

D'altra banda l'equip tècnic informarà sobre la qüestió als promotors de projectes i establirà contactes amb les diferents administracions (municipal, mancomunitats, provincial, autonòmica) per tal d'aclarir per tal de verificar si els promotors del projecte figuren com beneficiaris d'ajudes complementàries amb les de LEADER que impliquen doble finançament.

## Mecanismes d'execució de l'estratègia.

Som Rurals contarà amb les instal·lacions i equipaments presents a la seu de la mancomunitat de municipis de la Vall d'Albaida on contarà amb un espai propi i amb equipaments d'ús compartits com sales de reunió, sales de conferències, etc. La factura energètica i el cost de manteniment de les instal·lacions serà assumida per la mancomunitat.

Tanmateix Som Rurals contarà amb dues subseus (La Costera i la Safor) i a les que es desplaçarà el tècnic del grup 1 dia per setmana. Aquestes subseus estaran a espais cedits pels ajuntaments corresponents que assumiran el cost de la seua factura energètica i el seu manteniment.

Cada membre de l'equip contarà amb un ordinador propi que en el cas del gerent i el tècnic serà portàtil per afavorir la seua mobilitat. Aquests ordinadors s'integraran a les xarxes i servidors de la Mancomunitat de Municipis de la Vall d'Albaida.

Gerent, tècnic i administratiu disposaran de línia de telèfon fixe pròpia, a la que en el cas del gerent i tècnic s'inclouran també línies mòbils per facilitar els seus desplaçaments

### Equip tècnic

Descripció de l'equip tècnic i mitjans materials del G.A.L.		
Personal/Lloc de treball	Qualificació/titulació requerida	Funcions
<b>Gerent</b>	Llicenciat o titulació superior en: -Ciències Econòmiques. -Administració i Direcció d'Empreses. -Dret. -Enginyeria Agrònoma. -Geografia. -Geografia i Història. -Sociologia. Altres titulacions que puguen ser assimilables.	Dirigir i coordinar la gestió tècnica i administrativa baix la direcció de la junta directiva i màxim responsable de l'equip tècnic. Contracte a jornada completa i amb dedicació exclusiva.
<b>Tècnic en desenvolupament local</b>	Llicenciat o titulació superior en: -Ciències Econòmiques. -Administració i Direcció d'Empreses. -Dret. -Enginyeria Agrònoma. -Geografia. -Geografia i Història. -Sociologia. Altres titulacions que puguen ser assimilables.	Gestionar baix la supervisió del gerent les diferents àrees de treball que tinga assignades i encarregat de la dinamització de l'aplicació del programa. Contracte a jornada completa i dedicació exclusiva.
<b>Administratiu</b>	Batxiller, formació professional o equivalent.	Gestió administrativa diària del G.A.L. Contracte a jornada completa i dedicació exclusiva.

<b>Responsable Administratiu i Financer</b>	Ser secretari municipal amb la capacitat i titulació exigida per a ser R.A.F.	Actuar en les funcions descrites a l'ORDRE 5/2016, de 11 d'abril, de la Conselleria d'Agricultura, Medi Ambient, Canvi Climàtic i Desenvolupament Rural, per la qual es convoca i regula la selecció dels Grups d'Acció Local LEADER 2014-2020 i de les seues estratègies de desenvolupament local participatiu. Contracta per mitjà de conveni amb administració local i amb dedicació parcial.
<b>Justificació sobre com es garantirà l'igualtat d'oportunitats:</b>	<p>1) Publicació de la convocatòria de lloc de treball i del perfil professional requerit a webs municipals, taulers d'anuncis, mitjans de comunicació de la zona i mitjans oficials. Difusió complementària per xarxes socials. Junt a la convocatòria es publicaran les bases que requeriran l'elaboració d'una memòria per cada candidat i inclouran una baremació del candidat que beneficiarà a persones amb discapacitats compatibles amb el lloc de treball i dones (màxim 5% de la puntuació).</p> <p>2) Procediment de selecció doble:</p> <p>a) Avaluació de projecte de gestió per part de professionals externs que rebran la documentació de forma que no puguin identificar al candidat. (65% de la puntuació)</p> <p>b) Entrevista personal orientada a la verificació de les característiques puntuades al currículum per part de professionals junt a un membre designat per la junta directiva (35% de la puntuació).</p> <p>3) Suma de les puntuacions i publicació dels resultats.</p> <p>4) Període d'al·legació i recurs.</p> <p>5) Publicació dels resultats definitius i contractació.</p>	
<b>Previsió pressupostària per a l'execució:</b>		
<b>Costos d'explotació:</b>	448.367,40	
<b>Costos d'animació:</b>	31.632,60	

..... Aquest equip tècnic podrà contar amb el recolzament de tècnics i/o assessors externs per a projectes i àrees concretes quan així es considere oportú per la junta directiva del G.A.L.

## Pla de formació continua.

El funcionament del GAL ha d'assegurar els tres pilars bàsics de la participació: INFORMACIÓ, FORMACIÓ I EMPODERAMENT en la presa de decisions. Per això s'ha dissenyat una proposta de pla de formació continua basat en el treball en 3 eixos.

### 1) Formació del propi equip tècnic.

- Ampliació de capacitats professionals.
- Formació en participació.
- Formació en transparència i governança.
- Formació en atenció al públic.

### 2) Formació als membres de la junta directiva, meses sectorials i assemblea.

- Formació sobre LEADER: Filosofia, objectius i funcionament.
- Formació bàsica sobre el valor de la participació i com s'ha d'abordar.

### 3) Formació a la població del territori.

- Formació sobre LEADER: Filosofia, objectius i funcionament.
- Formació sobre experiències i casos d'èxit LEADER.
- Formació que done suport als emprenedors de projectes.
- Formació a mida de grups d'interès per tal de que esdevinguin promotors.

Els apartats 2 i 3 recauran sobre els tècnics del GAL, excepte en casos concrets, i l'1 sobre personal extern contractat a tal efecte.

La temporalització del Pla de formació és la següent.

	Any 1	Any 2	Any 3	Any 4	Any 5	Any 6	Any 7
Eix 1.							
Eix 2.							
Eix 3.							

## Procediment de gestió.

### Pla de difusió i comunicació previst per a l'estratègia.

La difusió d'informació i transferència de coneixement entre la societat idestinatari del programa LEADER, es desenvoluparà per mitjà de les següents eines:

- Publicacions informatives.
- Web amb apartats dinàmics i informació sobre novetats.
- Creació i manteniment de perfils a xarxes socials.
- Creació i manteniment de llistes de correu electrònic amb informació d'interès.
- Disseny i execució d'una agenda d'esdeveniments informatius i informatius.
- Actes jornades i cursets organitzats pel G.A.L. per tal d'informar al respecte.
- Aprofitament d'esdeveniments organitzats per altres per tal de donar a conèixer el G.A.L. les seues funcions i els seus objectius.

Aquestes actuacions versaran sobre les següents temàtiques:

- Oportunitats de finançament i obertura de convocatòries.
- Procediments administratius que s'han de seguir per optar al finançament.
- Procediments de valoració de les sol·licituds de finançament.
- Condicions i / o criteris d'elegibilitat per a la selecció i avaluació dels projectes que es finançaran.
- Contacte de les persones a nivell local, autonòmic o estatal que poden explicar el funcionament de LEADER.

LEADER.

- Compromís dels beneficiaris en les tasques de comunicació que es poden exigir com a requisits en les sol·licituds d'ajuda.

- Procediments per a l'examen de les denúncies que preveu l'article 63 del Reglament (UE) nº 1306/2013.

En paral·lel el G.A.L., al càrrec de l'objectiu 4.3. "Foment del paper del GAL com a dinamitzador i catalitzador de la zona" desenvoluparà accions formatives i informatives que es consideren d'interès per al territori i l'execució de l'EDLP en funció de les necessitats que aniran sorgint.

Tots els materials generats del pla de comunicació i tots els resultants de l'aplicació de les diferents submesures LEADER seran convenientment identificats i amb les simbologies exigides pel PDR de la C. Valenciana i altres documents al respecte.

## **Manual de procediment respecte a les sol·licituds d'ajuda.**

### *A) Procés de sol·licitud.*

Les sol·licituds d'ajuda es presentaran i tractaran seguint el següent procediment.

1. Presentació de la sol·licitud en la forma i termini que indique la convocatòria corresponent. Aquesta presentació es podrà haver fet havent gaudit d'un procediment d'acompanyament previ a càrrec de l'equip tècnic.

1. Registre i gravació de les dades.
2. Control de la documentació adjunta i vist-i plau.

2. Termini per a la reparació de defectes.

3. Elaboració d'Acta de No Inici pel tècnic o gerent del GAL certificant que la inversió a realitzar encara no s'ha fet.

4. Informe d'elegibilitat a càrrec del gerent.

5. Informe des de la conselleria sobre la qualitat de l'informe d'elegibilitat (sí és preceptiu).

### *B) Tractament i resolució de les sol·licituds.*

1. Baremació del projecte i de la quantia de les ajudes en funció de:

1. Els criteris indicats per la submesura 19.2. a l'annex IX de l'ordre 5/2016
2. Les prioritats establertes a l'EDLP tant pel que fa a territoris com àmbits d'actuació a primar.

2. Proposta de subvenció o desestimació per part del comitè de selecció del G.A.L.

3. Avaluació interna i externa (conselleria) de la proposta de subvenció.

4. Resolució i notificacions tal i com expliciten les ordres i reglaments a l'efecte.

5. Comprovacions corresponents per part del R.A.F

### *C) Seguiment i pagament de projectes.*

1. Control administratiu de l'execució per part del grup.

2. Comprovacions corresponents per part del R.A.F.

3. Verificació material i documental de l'execució.
4. Acta de final d'execució per part del tècnic o del gerent.
5. Aprovació del pagament tal i com expliciten les ordres i reglaments a l'efecte.
6. En el cas de verificar-se incompliments durant els processos de seguiment i comprovació final es seguirà el procediment marcat per l'administració a tal efecte.

El control d'aquestes actuacions s'abordarà des de tres modalitats (d'acord amb el marcat per les circulars 22/2015 "Plan nacional de controles de las medidas de desarrollo rural no establecidas en el ámbito del sistema integrado del periodo 2014/2020" i 4/2016 "Plan nacional de controles de las ayudas para el Desarrollo Rural Participativo (LEADER)"):

- Control Administratiu (A càrrec del G.A.L.).
- Control In Situ (A càrrec del G.A.L.)
- Control sobre el terreny (Conselleria d'Agricultura, Medi Ambient, Canvi Climàtic i Desenvolupament Rural).

**Baremació de projectes elaborada d'acord amb les prioritzacions de projectes en base a l'annex IX de l'ordre 5/2016.**

Criteri	Ruralitat <54	Ruralitat =>54	Adicionals
Projectes promoguts per entitat privada	4	6	
Projecte productiu	7	8	
Inclós a la programació de l'EDLP	5	6	
Projectes que fomenten ocupació estable	5	6	2(a)
Projectes promoguts per dones i joves fins a 35 anys	14	16	
Projectes que contempnen la inclusió de col·lectius desfavorits	8	10	2(b)
Projectes presentats per entitats de l'economia social	4	6	2(c)
Projectes de desenvolupament endògen que potencien capacitats internes de la comunitat local i el seu benestar a qualsevol nivell	7	8	
Projectes relacionats amb la implantació de TIC i telecomunicacions	7	8	1(d)
Projectes que fomenten les activitats innovadores i/o milloren la qualitat de vida local	7	8	1(e)
Projectes amb incidència positiva sobre el medi ambient i l'entorn patrimonial local	7	8	2(f)
<b>Total</b>	<b>75</b>	<b>90</b>	<b>10</b>

**Explicacions addicionals:**

- (a) 2 punts addicionals per al foment d'ocupació estable per a dones menors de 35 anys
- (b) 2 punts addicionals de foment de la inclusió de persones amb discapacitat o desocupats de llarga durada.
- (c) 2 punts addicionals a projectes d'economia social que incloguen col·lectius desfavorits en un percentatge superior al 35% de la plantilla (dones, joves, discapacitats, aturats de llarga durada).
- (d) 1 punt per a projectes TIC i telecomunicacions que contempnen la inclusió de col·lectius desfavorits entre els seus objectius principals.
- (e) 1 punt addicional per a projectes que fomenten les activitats innovadores per part de dones i joves.
- (f) 2 punts addicionals per a projectes amb incidència positiva sobre el medi ambient que actuen a zones amb qualsevol tipus de protecció ambiental o resolguen un problema de degradació ambiental.

## Característiques i límits de les ajudes a atorgar

1. Creació d'empreses no agrícoles: Fins un 25% de la inversió total a municipis amb ruralitat <70 i fins un 30% a municipis amb ruralitat  $\geq 70$  amb un màxim de 70.000 € per beneficiari (article 45 del Reglament UE n° 702/2014).

2. Creació d'empreses dedicades a la indústria agroalimentària, per a la transformació i comercialització de productes agrícoles, ramaders i d'alimentació, contemplats en l'annex I del TFUE (exclosos els productes de la pesca i l'aqüicultura), el resultat pot ser un producte no inclòs en l'esmentat annex, per a operacions d'inversió no superiors a 70.000€.

1. Si el resultat del procés productiu objecte de la inversió és un producte agrícola de l'annex 1 del Tractat de funcionament de la Unió Europea: Segons el que estableix l'annex II del Reglament UE n° 1305/2013 (article 17 (3) Inversió en actius físics, transformació i comercialització dels productes de l'annex I): Fins un 35% del cost total de l'activitat subvencionada a municipis amb ruralitat <70 i fins un 40% a municipis amb ruralitat  $\geq 70$ .

2. b) Si el resultat del procés productiu objecte de la inversió no és un producte agrícola de l'annex 1 del TFUE: Segons el que estableix l'article 44.9 c) .ii) del Reglament UE n° 702/2014: Al cas de les mitjanes empreses fins un 15% del cost total de l'activitat subvencionada a municipis amb ruralitat <70 i fins un 20% del cost total de l'activitat subvencionada a municipis amb ruralitat  $\geq 70$ . Al cas les petites empreses i microempreses fins un 25% de la inversió total a municipis amb ruralitat <70 i fins un 30% a municipis amb ruralitat  $\geq 70$ .

3. Millores en empreses no agrícoles. Al cas de les mitjanes empreses fins un 15% de la inversió total a municipis amb ruralitat <70 i fins un 20% a municipis amb ruralitat  $\geq 70$  amb un màxim de 20.000€ per beneficiari. Al cas les petites empreses i microempreses fins un 25% de la inversió total a municipis amb ruralitat <70 i fins un 30% a municipis amb ruralitat  $\geq 70$ .

4. Millora en empreses dedicades a la indústria agroalimentària, per a la transformació i comercialització de productes agrícoles, ramaders i d'alimentació contemplats en l'annex I del TFUE (exclosos els productes de la pesca i l'aqüicultura) el resultat pot ser un producte no inclòs en l'esmentat annex, per a operacions d'inversió no superiors 70.000 €

1. Si el resultat del procés productiu objecte de la inversió és un producte agrícola de l'annex 1 del TFUE: màxim 35% del cost total de l'activitat subvencionada a municipis amb ruralitat <70 i fins un 40% a municipis amb ruralitat  $\geq 70$ .

2. Si el resultat del procés productiu objecte de la inversió no és un producte agrícola de l'annex 1 del TFUE: Al cas de les mitjanes empreses un màxim 15% del cost total de l'activitat subvencionada a municipis amb ruralitat <70 i fins un 20% a municipis amb ruralitat  $\geq 70$ . Al cas les petites empreses i microempreses fins un 25% de la inversió total a municipis amb ruralitat <70 i fins un 30% a municipis amb ruralitat  $\geq 70$



5. Serveis bàsics i renovació de poblacions en zones rurals:

1. Les inversions en la creació, millora o ampliació de tot tipus de petites infraestructures, entre elles les inversions en energies renovables i en l'estalvi energètic.

2. Les infraestructures de banda ampla, en particular la seva creació, millora i ampliació, les infraestructures de banda ampla passives i l'oferta d'accés a la banda ampla i a solucions d'administració pública electrònica.

3. Les inversions en la creació, millora o ampliació de serveis bàsics locals per a la població rural, incloses les activitats recreatives i culturals, i les infraestructures corresponents.

4. Les inversions per a ús públic en infraestructures recreatives, informació turística i infraestructures de turisme a petita escala.

5. Els estudis i inversions vinculats al manteniment, la recuperació i la rehabilitació del patrimoni cultural i natural de les poblacions, dels paisatges rurals i de les zones d'alt valor natural, inclosos els seus aspectes socioeconòmics, així com les iniciatives de sensibilització ecològica.

6. Les inversions que tinguin per objecte el trasllat d'activitats i la transformació d'edificis o altres instal·lacions situats a prop o dins dels nuclis de població rural, a fi de millorar la qualitat de vida o els resultats mediambientals d'aquests nuclis.

6. Entitats públiques de municipis amb ruralitat <70 fins un 65% i fins un 70% a municipis amb ruralitat >=70.

7. GAL: 100% de la inversió.

8. Promotors privats.

1. Projecte productiu: Al cas de les mitjanes empreses un màxim 15% del cost total de l'activitat subvencionada a municipis amb ruralitat <70 i fins un 20% a municipis amb ruralitat >=70. Al cas de les petites empreses i microempreses fins un 25% de la inversió total a municipis amb ruralitat <70 i fins un 30% a municipis amb ruralitat >=70.

2. Projecte no productiu: Actuacions a municipis amb ruralitat <70 fins un 65% i fins un 70% a municipis amb ruralitat >=70.

**Conflictes d'interessos.**

La gestió de conflictes d'interessos estarà al càrrec del personal del G.A.L., del R.A.F. i de la junta directiva del G.A.L. En tot cas es vetllarà sempre per:

- La no participació al procediment de selecció d'un projecte d'un dels seus promotors.
- El personal tècnic únicament podrà prestar assessoria tècnica o avaluar els projectes, sense implicar-se de cap altra forma en la seua concepció o desenvolupament.
- Els que participen a lavaluació de projectes i puguen ser considerats parts interessades a un projecte hauran de declarar dit interès i retirar-se del procés de presa de decisions. Es considerarà com a parts interessades:

- Tindre interès personal en l'assumpte.
- Ser alcalde o càrrec electe en l'ajuntament sol·licitant.
- Ser administrador o membre de societat, associació o entitat o part interessada.
- Tindre qüestió litigiosa pendent amb alguna persona interessada.
- Tindre parentiu de consanguinitat dins del tercer grau o d'afinitat dins del segon amb qualsevol de les persones interessades, amb les persones responsables de l'administració d'entitats o societats interessades o amb els assessors, representants legals o mandataris que intervinguen en el procediment, així com compartir despatx professional o estar associat amb estos per a

l'assessorament, la representació o el mandat.

- Tindre amistat íntima o enemistat manifesta amb alguna de les persones mencionades en l'apartat anterior.
- Haver intervingut realitzant el peritatge en el procediment de què es tracte.
- Tindre relació de servici amb una persona natural o jurídica interessada directament en l'assumpte, o haver-li prestat en els dos últims anys servicis professionals de qualsevol tipus i en qualsevol circumstància o lloc.

A més a més la junta directiva del G.A.L. confeccionarà una llista d'interessos del G.A.L. que com a mínim recollirà:

1. Familiars correctament identificats amb nom complet i D.N.I. fins el tercer grau de la junta directiva, equip tècnic i R.A.F.
2. Empreses propietat i/o participades per membres de la junta directiva, equip tècnic i R.A.F.
3. Associacions i altres entitats de la societat civil de la que són socis els membres de la junta directiva, equip tècnic i R.A.F.
4. Municipis i altres entitats públiques a les que desenvolupen càrrecs electes i/o representatius.
5. Relació d'entitats i empreses amb les que s'ha mantingut relació professional durant els dos darrers anys.
6. Qualsevol altre conflicte d'interés que es puga considerar oportú.

### **Altres mesures de bon govern i transparència paral·leles a les ja presentades.**

La Junta Directiva haurà de presentar el balanç i l'estat de comptes de cada exercici a l'Assemblea General perquè els approve, i confeccionar els pressupostos de l'exercici següent. A més a més, haurà de portar una comptabilitat conforme a les normes específiques que permetia obtenir la imatge fidel del patrimoni, del resultat i de la situació

financera de l'entitat.

El/la Tresorer/a de la Junta Directiva tindrà com a funció la custòdia i el control dels recursos de l'Associació, així com l'elaboració del pressupost, el balanç i liquidació de comptes, a fi de sotmetre'ls a la junta directiva, conforme es determina en l'article 18 d'aquests Estatuts. Signarà els rebuts, quotes i altres documents de tresoreria. Pagarà les factures aprovades per la junta directiva, les quals hauran de ser visades prèviament per el/la President/a.

A més a més s'habiliten els següents mecanismes per garantir transparència i facilitar la rendició de comptes:

**a) Mecanismes de control intern i rendició de comptes (sense perjudici d'altres que es puguen exigir des de l'administració):**

1. Llibre de registre de sol·licituds.
2. Llibre de reclamacions, queixes i peticions.
3. Control de la junta directiva.
4. Control del RAF.
5. Informe anual de seguiment de l'aplicació de l'EDLP i de funcionament del GAL per part de l'equip tècnic.
6. Avaluació Ex-ante, avaluació a meitat del període d'aplicació, avaluació ex-post. Enviament a junta directiva, socis del G.A.L., diferents administracions i medis de comunicació dels resultats de les avaluacions.

**b) Mecanismes de transparència:**

1. Llibre de registre de sol·licituds.
2. Llibre de reclamacions, queixes i peticions.
3. Control de la junta directiva.
4. Control del RAF.
5. Informe anual de seguiment de l'aplicació de l'EDLP, dels seus indicadors i de funcionament del GAL per part de l'equip tècnic.
6. Publicació al web de l'avaluació Ex-ante, avaluació a meitat del període d'aplicació, avaluació ex-post.
7. Preparació d'un apartat al web del G.A.L. on es publicarà, abans dels 10 dies del fet o acte, el resum de les decisions mampreses pels òrgans de decisió, totes les sol·licituds que se'ls presenten i la relació de projectes i ajudes aprovades o rebutjades amb motivació de les causes.
8. Preparació d'un apartat al web del G.A.L.

al que es publicarà la situació de cadascuna de les propostes subvencionades i a la que finalment s'afegirà l'acta de final d'execució.

### **Seguiment i avaluació.**

L'avaluació del programa i els informes de seguiment s'articularen de la següent manera que permetrà a més de l'avaluació general de l'aplicació de LEADER l'habilitació d'un sistema propi per analitzar la implementació i justificar, si escau, ajustaments o modificacions de la EDLP:

- Avaluació intermèdia a meitat de l'execució del programa.
- Avaluació ex post en finalitzar el programa.

Aquestes avaluacions es basaran en:

- a) Indicadors objectius per àmbit de programació.
- b) Indicadors d'objectius horitzontals (llocs de treball creats, llocs de treball consolidats, projectes que contribueixin a la conservació i / o millora ambiental, projectes que contribueixin a la conservació i / o millora del patrimoni, projectes innovadors, projectes que contribueixin a la igualtat entre homes i dones i a la inserció de col·lectius desfavorits, projectes que facin de la cooperació i / o la participació un eix fonamental, etc.)
- c) Indicadors d'impacte. Relació dels indicadors amb la consecució dels objectius estratègics fixats en la E.D.L.P. mitjançant comparatives entre inici i final de l'aplicació del programa (Població, llocs de treball, empreses, etc.)
- d) Indicadors d'eficiència i eficàcia econòmica del programa.

Aquests indicadors de manera parcial o total seran recollits també en informes anuals de seguiment del treball del G.A.L.

Seguiment i Avaluació											
	Indicadors	Pressupost Previst 2018	Indicadors Fites (Valors previstos)			Indicadors Fites (Valors assolits)			Execució		
			2018	2020	2023	2018	2020	2023	2018	2020	2023
<b>Objectiu General 1: Un territori i una població resilients amb capacitat d'adaptació al canvi</b>		830.000,00									
1.1.	<b>Adopció de formes d'empresa i producció innovadores i sostenibles</b>	Empreses que han sol·licitat ajudes per constituir-se o millorar la seua producció.	393.750,01	10	30	50					
1.2.	<b>Generació d'agrupacions i partenariats d'interés</b>	Partenariats i agrupacions d'interés que han cooperat (de forma demostrable) amb el GAL o a mb empreses finançades pel GAL.	60.833,33	3	5	6					
1.3.	<b>Augmentar la qualitat de les produccions locals.</b>	Empreses i entitats que han sol·licitat ajudes per tal d'adoptar marques i certificacions de qualitat o desenvolupar pròpies / Entitats que han impartit formació al respecte o han fet estudis.	60.833,33	5	15	25					
1.4.	<b>Millorar la promoció dels productes locals a partir dels seus valors territorials, socials, ambientals.</b>	Entitats i empreses que han sol·licitat ajudes per tal de desenvolupar actuacions de les produccions locals baix aquestes premises	121.666,66	5	10	25					
1.5	<b>Generar sinergies amb zones urbanes i circuits curts de producció-consum.</b>	Empreses i iniciatives presents a la zona de les que es puga acreditar documentalment a la zona que desenvolupen aquest tipus de distribució.	60.833,33	2	6	10					
1.6..	<b>Desenvolupar el sector turístic amb un enfocament orientat a la qualitat i la diversificació</b>	Empreses turístiques amb propostes innovadores al territori que sol·liciten ajudes..	132.083,34	5	15	50					

Seguiment i Avaluació											
	Indicadors	Pressupost Previst 2018	Indicadors Fites (Valors previstos)			Indicadors Fites (Valors assolits)			Execució		
			2018	2020	2023	2018	2020	2023	2018	2020	2023
<b>Objectiu General 2: Un territori obert amb possibilitats per a tots.</b>		585.000,00									
<b>2.1.</b>	<b>Fixar població al territori</b>	Evolució de la població al territori.	208.928,57	38.648	38.750	39.000					
<b>2.2.</b>	<b>Millorar les condicions generals de la dona al territori.</b>	Taxa de feminitat dones 20 a 45 anys	76.071,43	47,1%	47,5%	48%					
<b>2.3.</b>	<b>Millorar la condició laboral de la dona al territori.</b>	Variació de la taxa d'atur femenina respecte a la masculina.	45.000,00	1,25	1,24	1,20					
<b>2.4.</b>	<b>Millorar la situació de la joventut al territori.</b>	Taxa de joventut	76.071,43	13,19%	13,5%	14%					
<b>2.5.</b>	<b>Disminució de la temporalitat i precarietat del treball</b>	Percentatge de població afiliada al règim d'autònoms i règim agrari.	38.928,00	36,90%	36,5%	36%					
<b>2.6.</b>	<b>Augment de les qualificacions professionals.</b>	Nº de projectes presentats al GAL orientats a millorar la qualificació professional de la mà d'obra local	64.929,14	5	15	50					
<b>2.7.</b>	<b>Suport a col·lectius específics en risc d'exclusió.</b>	Nº de projectes de serveis específics públics i privats orientats a millorar la qualitat de vida de col·lectius en risc d'exclusió (Dones, joves, majors, persones amb discapacitat, etc.)	75.071,43	2	5	15					

Seguiment i Avaluació												
	Indicadors	Pressupost Previst 2018	Indicadors Fites (Valors previstos)			Indicadors Fites (Valors assolits)			Execució			
			2018	2020	2023	2018	2020	2023	2018	2020	2023	
<b>Objectiu General 3: Un entorn saludable amb capacitat de millora de la sostenibilitat</b>		652.357,14										
3.1.	<b>Foment de les energies renovables.</b>	Nº de projectes aprovats.	125.357,14	5	10	15						
3.2.	<b>Foment dels cicles integrals d'aprofitament de recursos i restes.</b>	Nº de projectes aprovats.	83.571,43	2	4	7						
3.3.	<b>Suport a les empreses ambientals i/o amb relació amb el territori.</b>	Nº de projectes aprovats.	66.071,00	2	5	12						
3.4.	<b>Reducció de l'empremta de carboni i/o hídrica de les activitats productives i les poblacions</b>	Nº de projectes aprovats.	38.301,10	2	4	9						
3.5.	<b>Valorització de l'entorn rural.</b>	Nº de projectes aprovats.	169.524,21	2	4	9						
3.6.	<b>Valorització del patrimoni rural.</b>	Nº de projectes aprovats.	169.532,26	2	4	9						

Seguiment i Avaluació												
	Indicadors	Pressupost Previst	Indicadors Fites (Valors previstos)			Indicadors Fites (Valors assolits)			Execució			
			2018	2020	2023	2018	2020	2023	2018	2020	2023	
<b>Objectiu General 4: Un entorn col·laboratiu amb capacitat d'adquirir, adaptar, difondre i aprofitar coneixement i experiència</b>		282.000,00										
4.1.	<b>Foment d'un entorn col·laboratiu entre entitats públiques, privades i de la societat civil</b>	Nº de projectes aprovats.	54.000,00	2	4	7						
4.2.	<b>Foment de l'intercanvi i difusió d'experiències i la formació.</b>	Nº de projectes aprovats.	48.000,00	2	4	7						
4.3.	<b>Foment del paper del GAL com a dinamitzador i catalitzador de la zona.</b>	Llistat d'activitats organitzades i Nº de fòrums al que el G.A.L. és convidat a presentar-se o presentar les seues activitats i funcions (demostrable amb proves documentals).	36.000,00	2	8	15						
4.4.	<b>Difusió del territori de les seues capacitats i recursos.</b>	Nº de projectes aprovats.	144.000,00	2	4	9						



**GAL SOM RURALS**

# Estratègia de Desenvolupament Local Participatiu

**febrer 2017**

---

## **7 Pla Financer**

---



# Pla financer

Programa LEADER Comunitat Valenciana 2014-2020

Grup d'Acció Local "Som Rurals"

Pla Financer per submesures i fonts de finançament

Inversió i finançament (Euros)

Mesures	Despesa pública										Despesa privada	Cost total
	Total	Subvencions comunitàries		Administracions nacionals					Total	Despesa privada		
		Total	%	Total	%	Central	Autonòmica	Local				
<b>Submesura 19.1</b>	3.191.076,71	1.524.456,67	29,26	1.666.620,05	31,99	164.526,27	1.187.350,40	314.743,38	2.018.391,96	5.209.468,67		
	32.000,00	16.960,00	53,00	15.040,00	47,00	1.830,40	13.209,60	0,00	0,00	32.000,00		
<b>Submesura 19.2</b>	2.645.743,38	1.235.430,00	26,49	1.410.313,38	30,24	133.333,20	962.236,80	314.743,38	2.018.391,96	4.664.135,34		
<b>Submesura 19.3</b>	33.333,33	17.666,67	53,00	15.666,67	47,00	1.906,67	13.760,00	0,00	0,00	33.333,33		
<b>Submesura 19.4</b>	480.000,00	254.400,00	53,00	225.600,00	47,00	27.456,00	198.144,00	0,00	0,00	480.000,00		
<b>Total</b>	<b>3.191.076,71</b>	<b>1.524.456,67</b>	<b>29,26</b>	<b>1.666.620,05</b>	<b>31,99</b>	<b>164.526,27</b>	<b>1.187.350,40</b>	<b>314.743,38</b>	<b>2.018.391,96</b>	<b>5.209.468,67</b>		

**Programa LEADER Comunitat Valenciana 2014-2020**  
**Grup d'Acció Local "Som Rurals"**

**Pla Financer per submesures i fonts de finançament**

**Inversió i finançament (Euros)**

Mesures	Despesa pública										Despesa privada	Cost total
	Total	Subvencions comunitàries		Administracions nacionals						Total		
		Total	%	Total	%	Central	Autonòmica	Local				
	3.191.076,38	1.524.456,50	29,26	1.666.619,88	31,99	164.526,24	1.187.350,26	314.743,38	2.018.391,95	5.209.468,31		
<b>2014</b>	0	0	0	0	0	0	0	0	0	0		
<b>2015</b>	0	0	0	0	0	0	0	0	0	0		
<b>2016</b>	0	0	0	0	0	0	0	0	0	0		
<b>2017</b>	319.107,64	152.445,65	29,26	166.661,99	31,99	16.452,62	118.735,03	31.474,34	201.839,20	520.946,83		
<b>2018</b>	510.572,22	243.913,04	29,26	266.659,18	31,99	26.324,20	189.976,04	50.358,94	322.942,71	833.514,93		
<b>2019</b>	510.572,22	243.913,04	29,26	266.659,18	31,99	26.324,20	189.976,04	50.358,94	322.942,71	833.514,93		

Programa LEADER Comunitat Valenciana 2014-2020

Grup d'Acció Local "Som Rurals"

Pla Financer per submesures i fonts de finançament

Inversió i finançament (Euros)

Mesures	Despesa pública										Despesa privada	Cost total
	Total	Subvencions comunitàries		Administracions nacionals								
		Total	%	Total	%	Central	Autonòmica	Local				
<b>2020</b>	3.191.076,38	1.524.456,50	29,26	1.666.619,88	31,99	164.526,24	1.187.350,26	314.743,38	2.018.391,95	5.209.468,31		
<b>2021</b>	510.572,22	243.913,04	29,26	266.659,18	31,99	26.324,20	189.976,04	50.358,94	322.942,71	833.514,93		
<b>2022</b>	510.572,22	243.913,04	29,26	266.659,18	31,99	26.324,20	189.976,04	50.358,94	322.942,71	833.514,93		
<b>2023</b>	319.107,64	152.445,65	29,26	166.661,99	31,99	16.452,62	118.735,03	31.474,34	201.839,20	520.946,83		
<b>Total</b>	<b>3.191.076,38</b>	<b>1.524.456,50</b>	<b>29,26</b>	<b>1.666.619,88</b>	<b>31,99</b>	<b>164.526,24</b>	<b>1.187.350,26</b>	<b>314.743,38</b>	<b>2.018.391,95</b>	<b>5.209.468,31</b>		



**GAL SOM RURALS**

Estratègia de Desenvolupament  
Local Participatiu

**febrer 2017**

---

**Annex Cartogràfic**

---

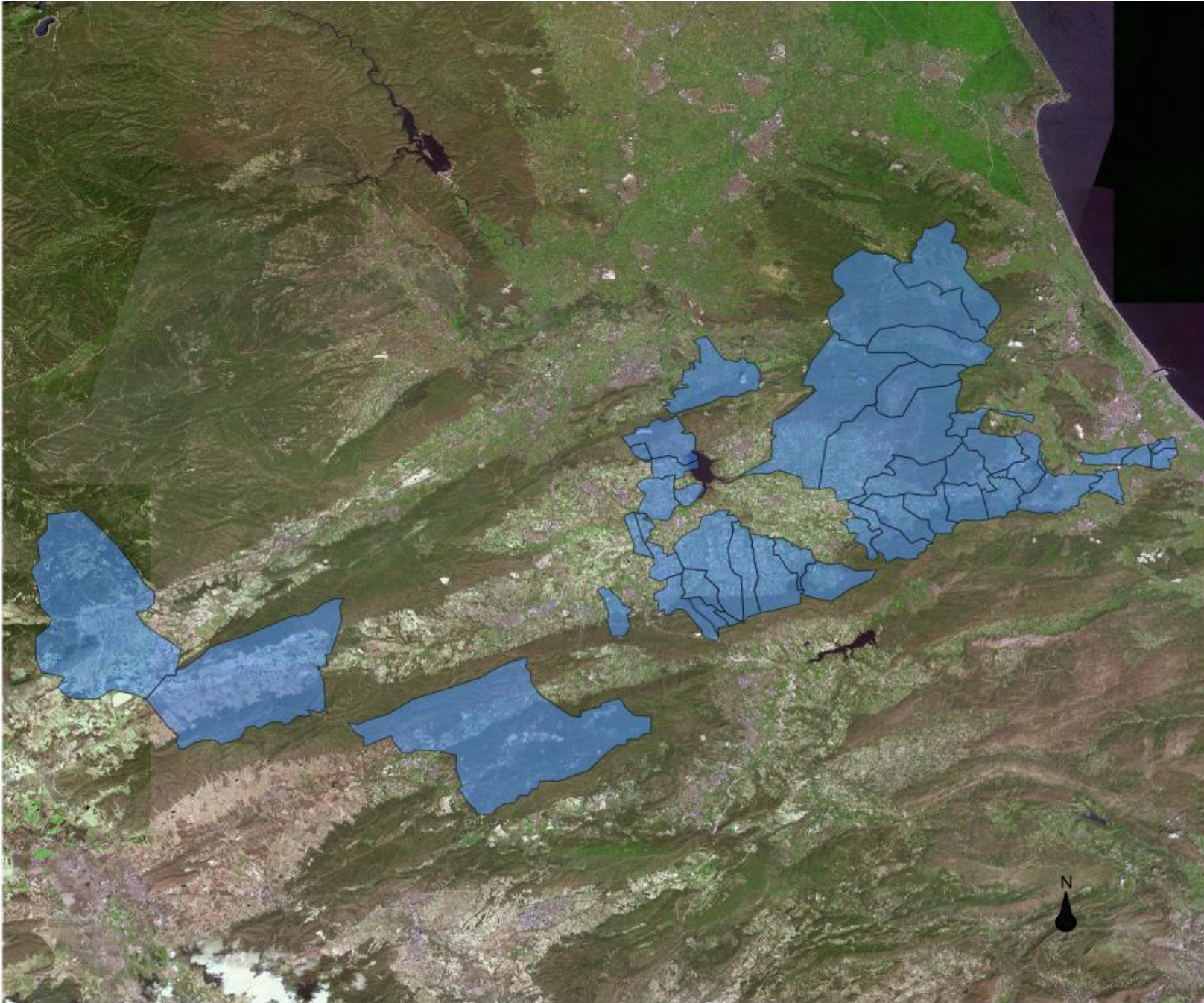

Municipis que formen part de la candidatura "Som Rurals"

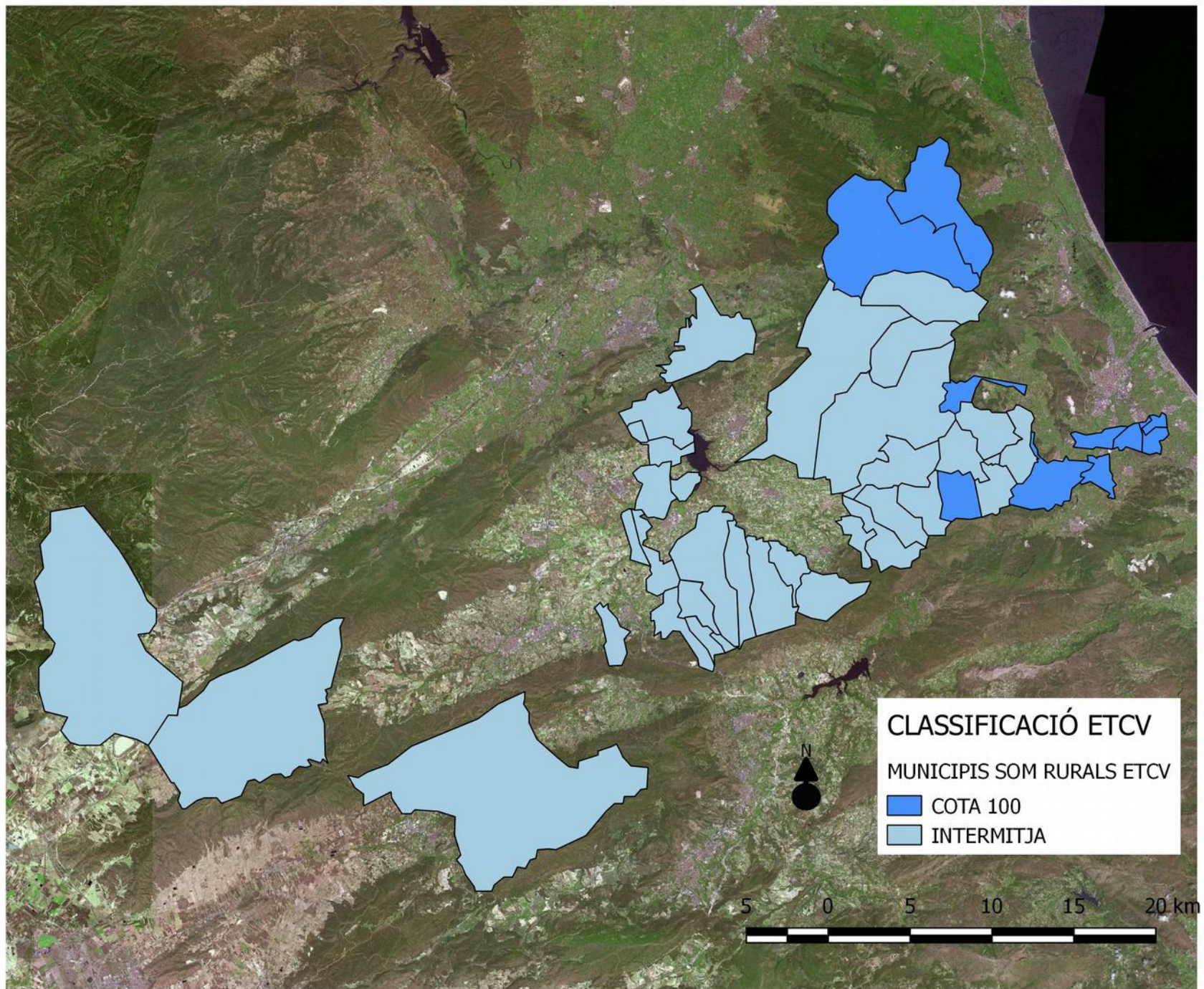

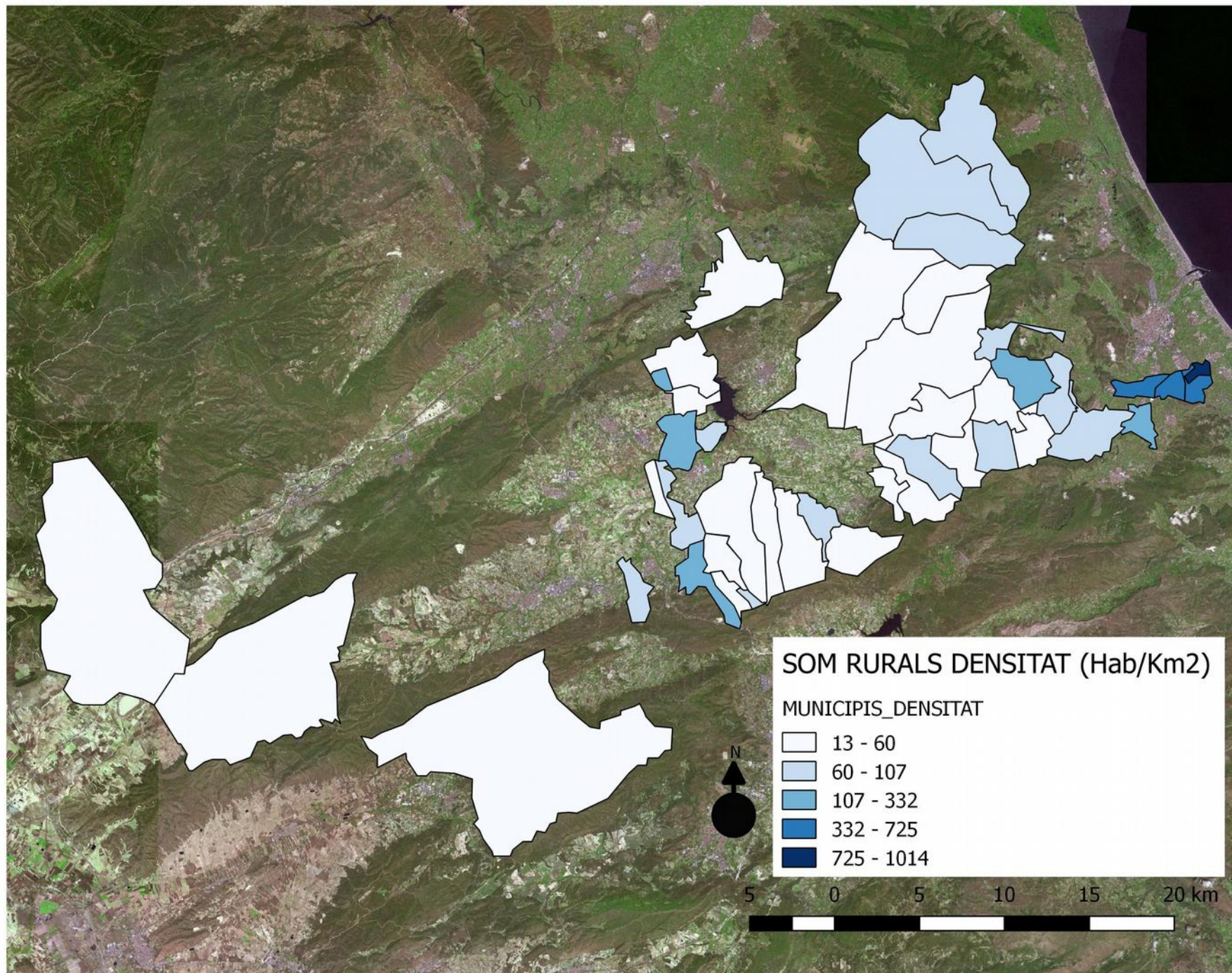



ESTRUCTURACIÓ DEL TERRITORI: ÀREES URBANES INTEGRADES

- CIUTATS I ESPAIS DE REFERÈNCIA
- MUNICIPIS ÀREES URBANES INTEGRADES
- CAP
- GANDIA
- ONTINYENT

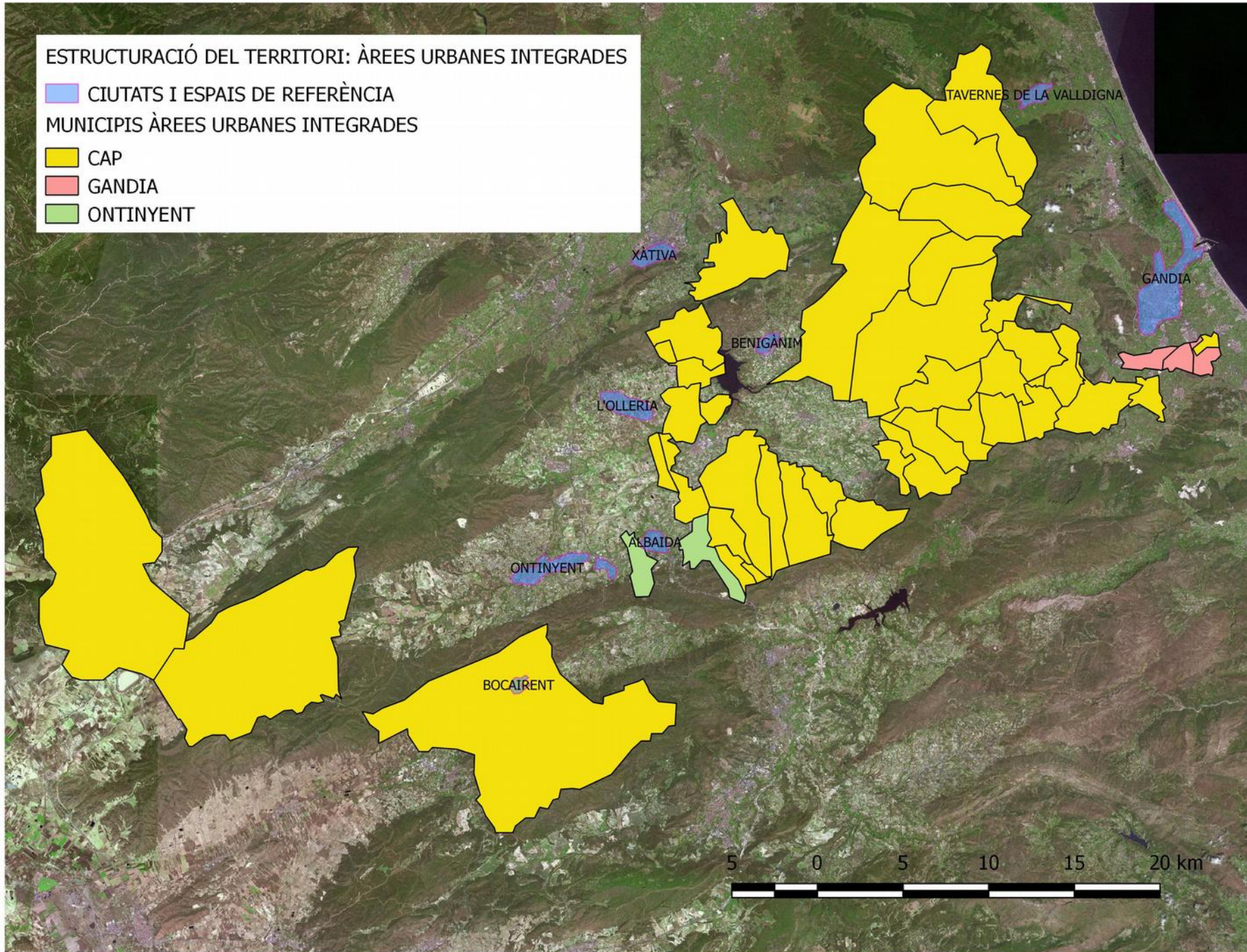

ESTRUCTURACIÓ DEL TERRITORI: ÀREES MERCAT DE TREBALL

CIUTATS I ESPAIS DE REFERÈNCIA

MUNICIPIIS ÀREA MERCAT DE TREBALL

- BENIGNÀNIM
- BOCAIRENT
- CAP
- GANDIA
- L'OLLERIA
- ONTINYENT
- TAVERNES DE LA VALLDIGNA
- XÀTIVA

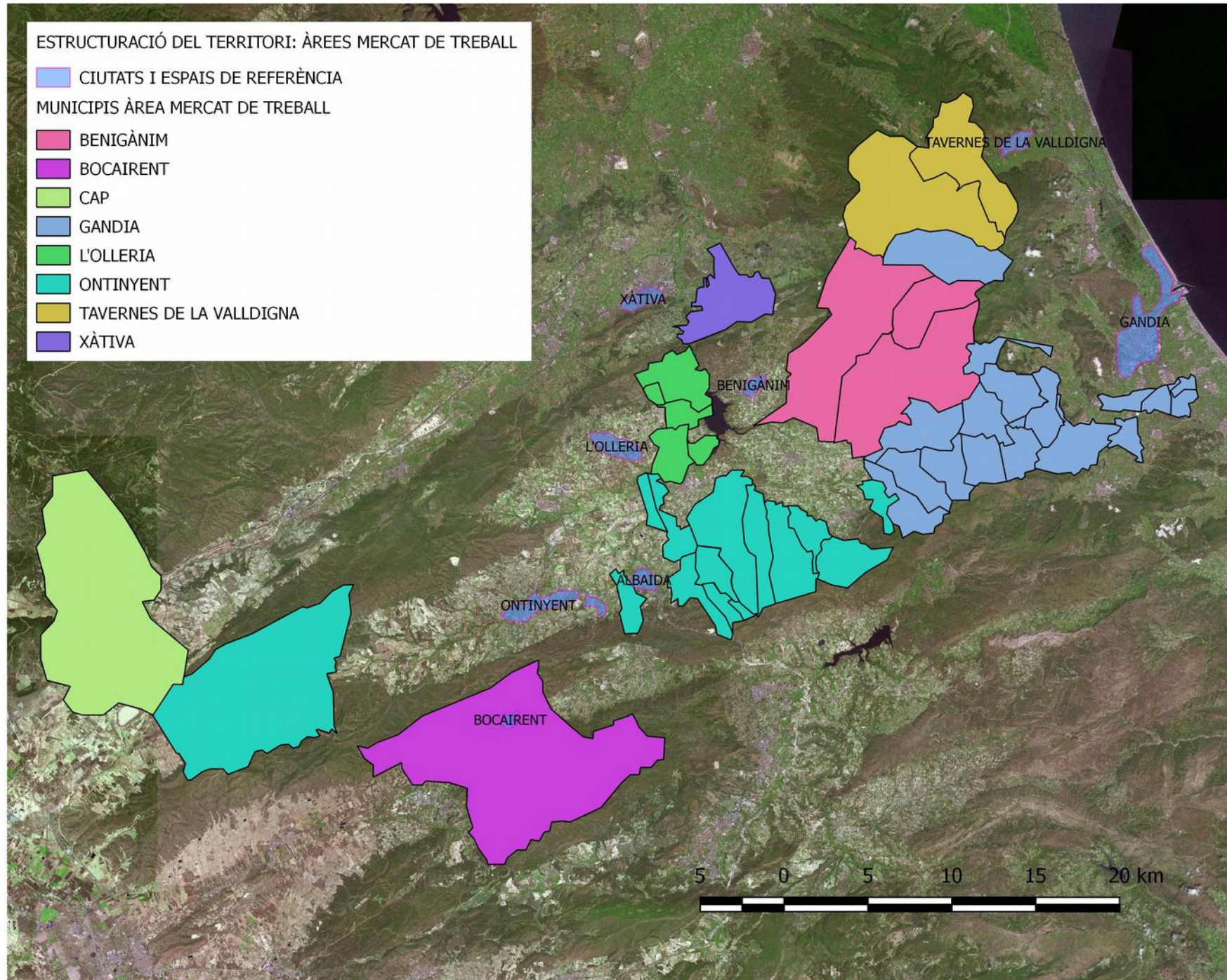

**SIOSE N2 (E > 1:150.000)**

- Cultivos herbáceos
- Combinaciones de cultivos
- Cultivos leñosos
- Dehesas
- Prados
- Combinaciones de cultivos y vegetación
- Pastizal
- Matorral
- Combinaciones de arbolado, matorral y pastizal
- Arbolado forestal
- Terrenos con escasa vegetación
- Terrenos sin vegetación
- Coberturas húmedas
- Coberturas de agua
- Coberturas de agua con vegetación asociada
- Urbano
- Primario
- Industrial
- Terciario
- Equipamientos
- Infraestructuras de transporte
- Infraestructuras de suministro
- Infraestructuras de gestión de residuos

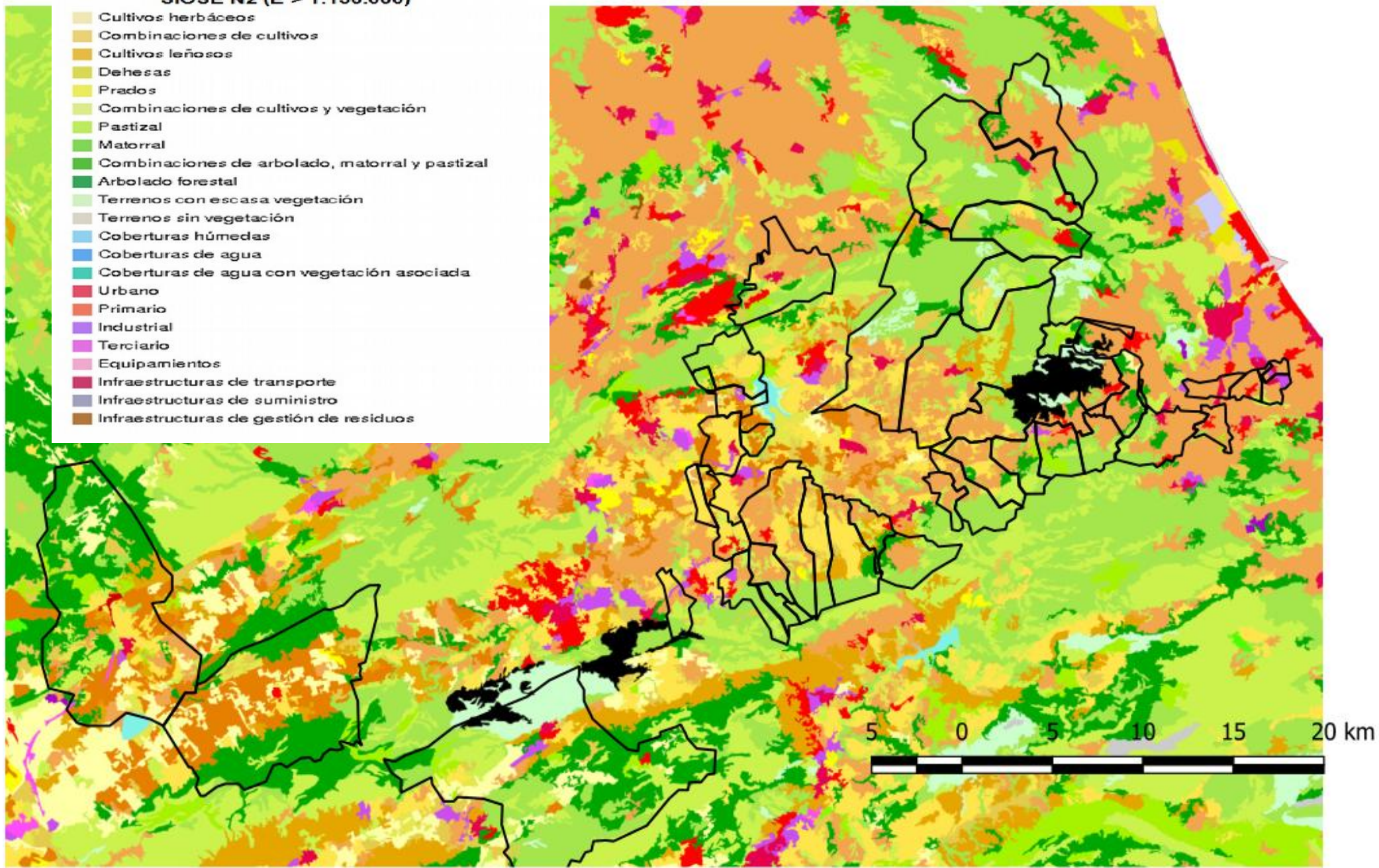

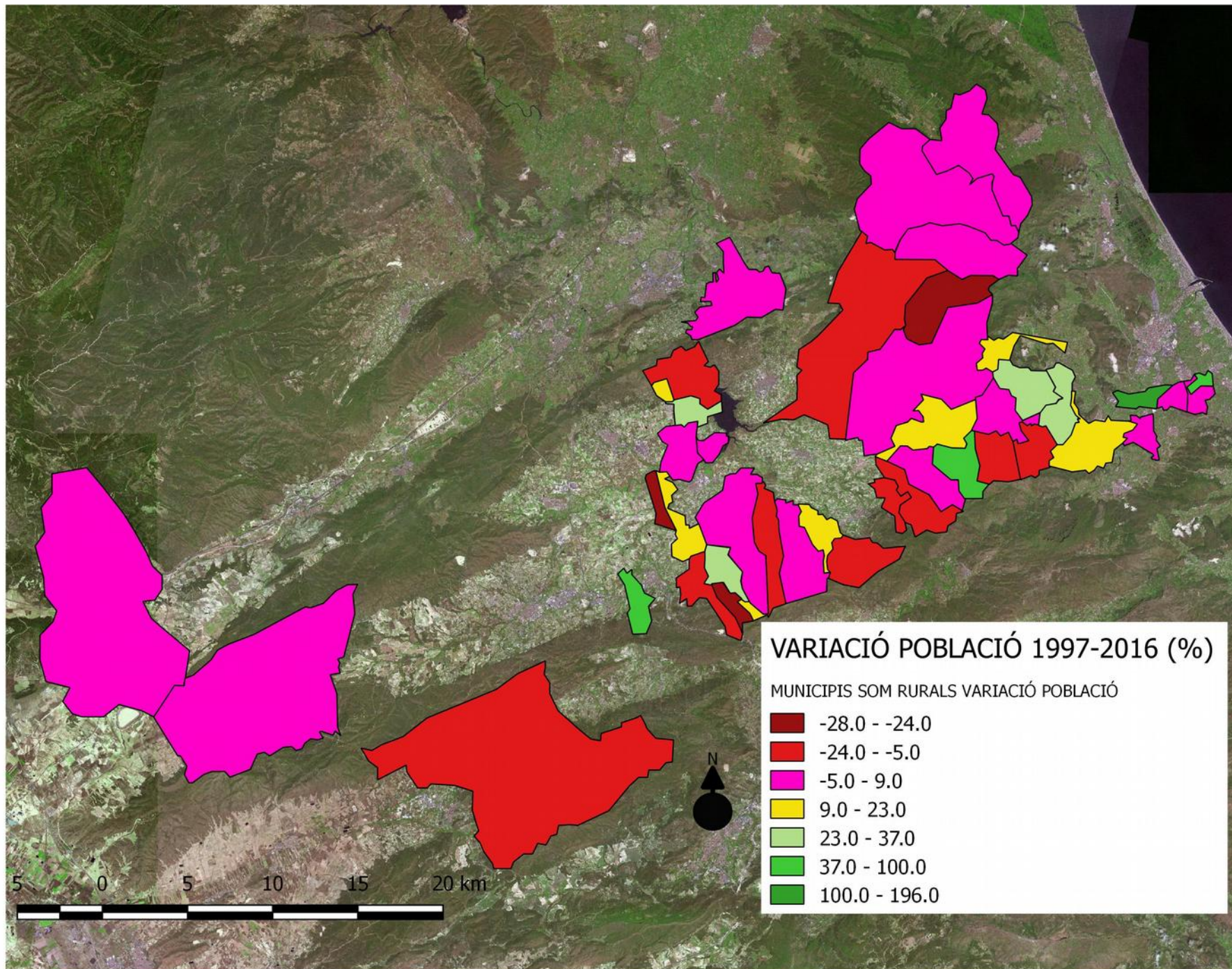

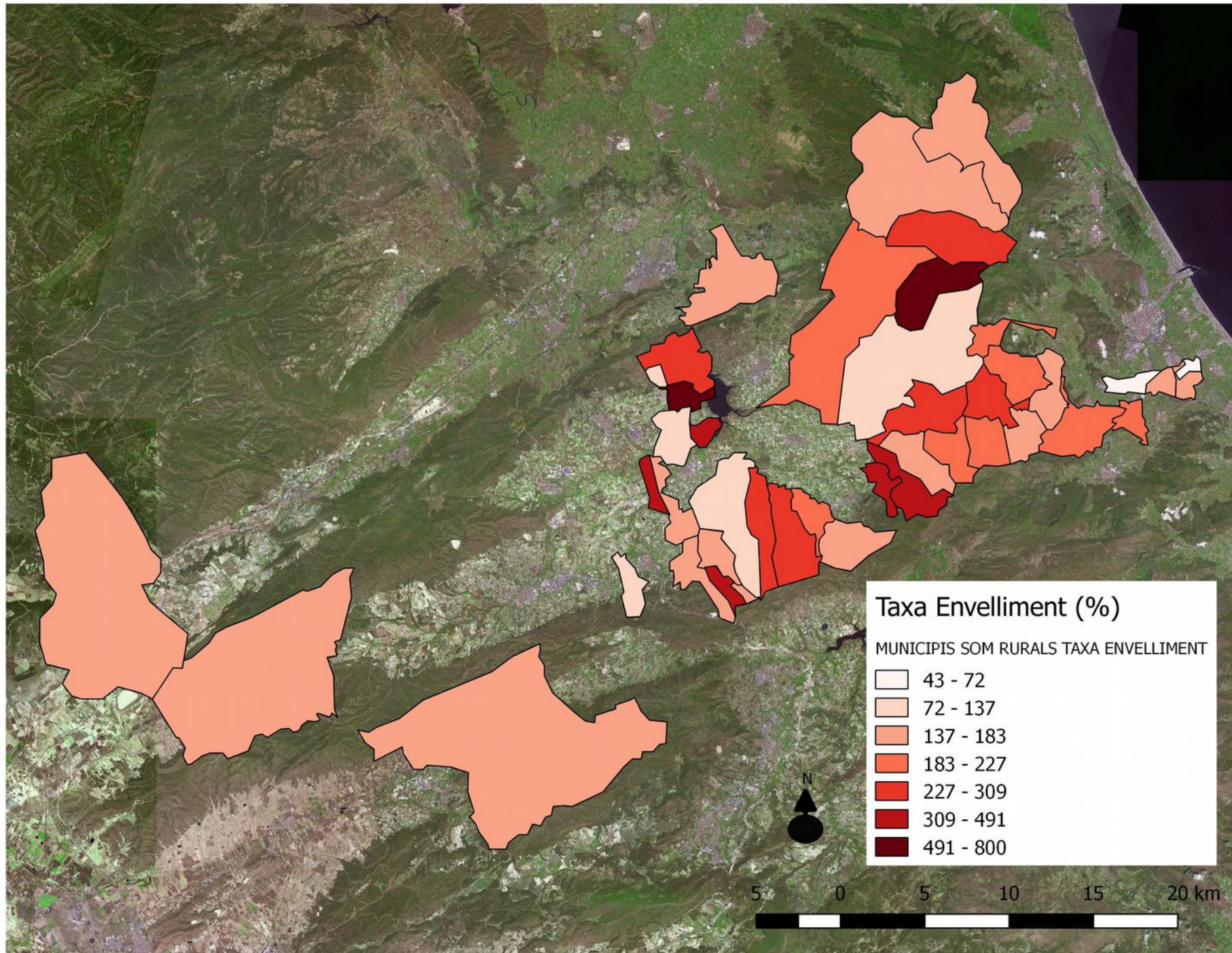

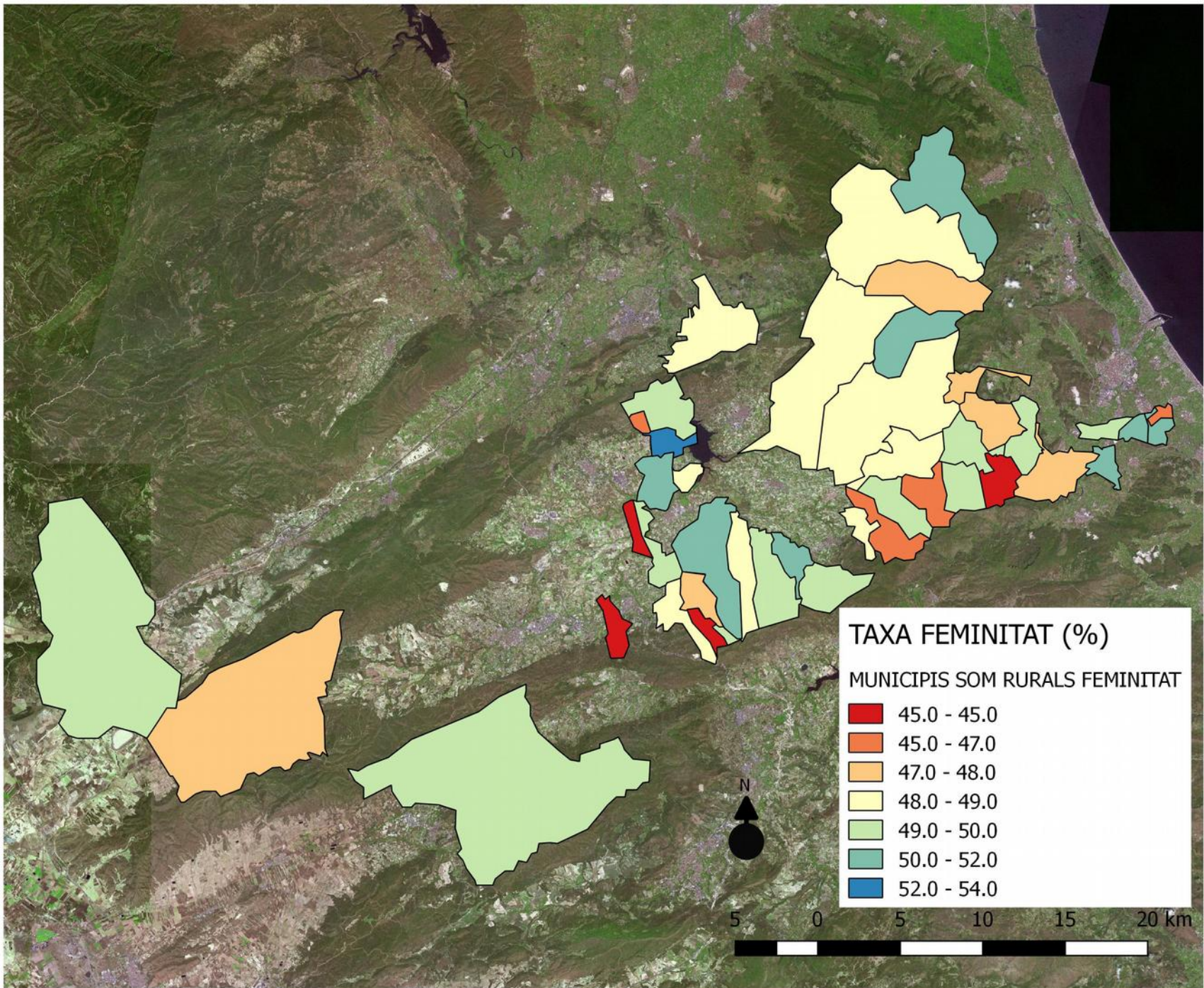

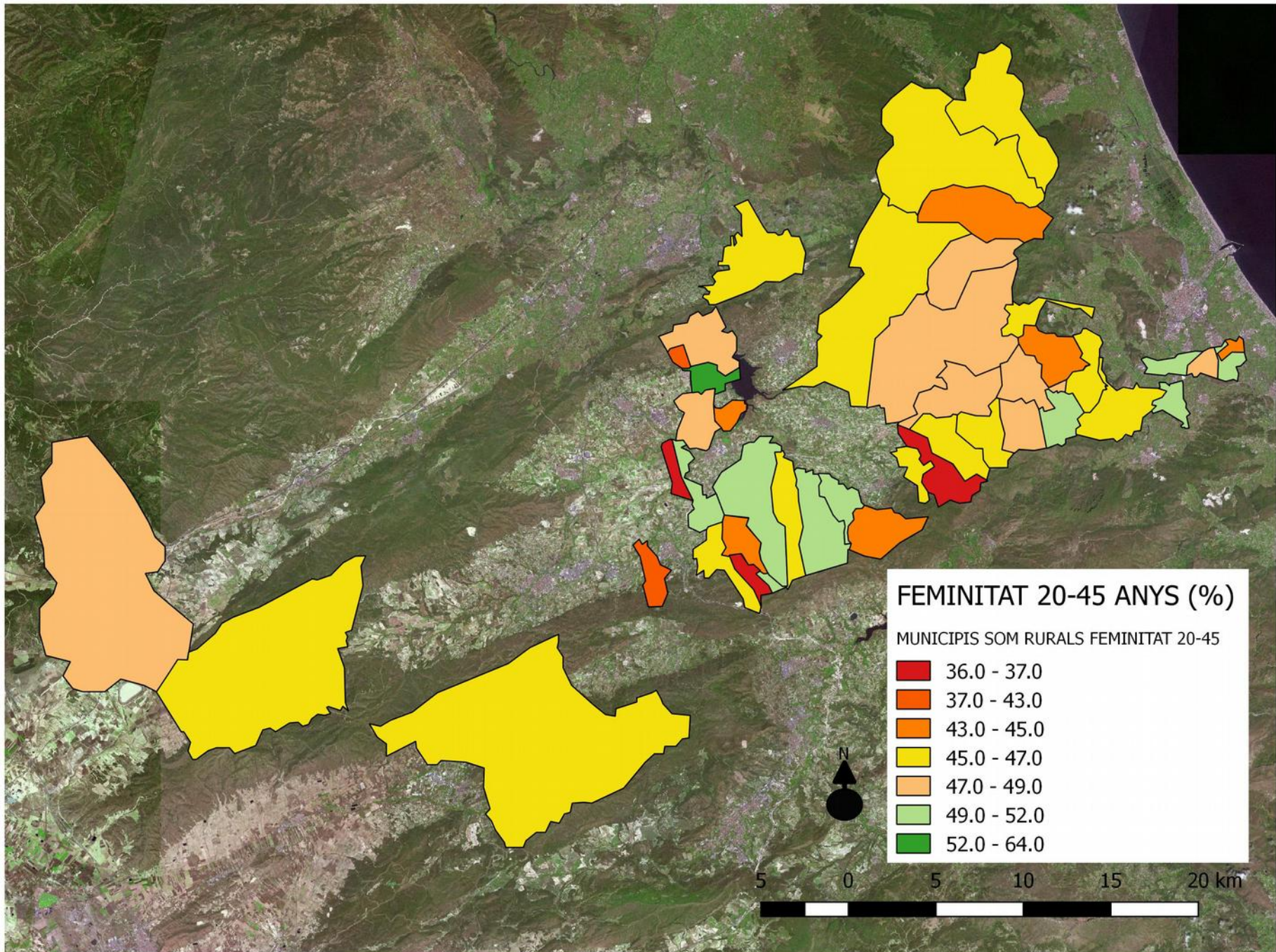







PERCENTATGE DESOCUPATS RESPECTE POBLACIÓ TOTAL

MUNICIPIS DESOCUPACIÓ

-  2.0 - 3.5
-  3.5 - 5.0
-  5.0 - 6.5
-  6.5 - 8.0
-  8.0 - 9.5
-  9.5 - 11.0

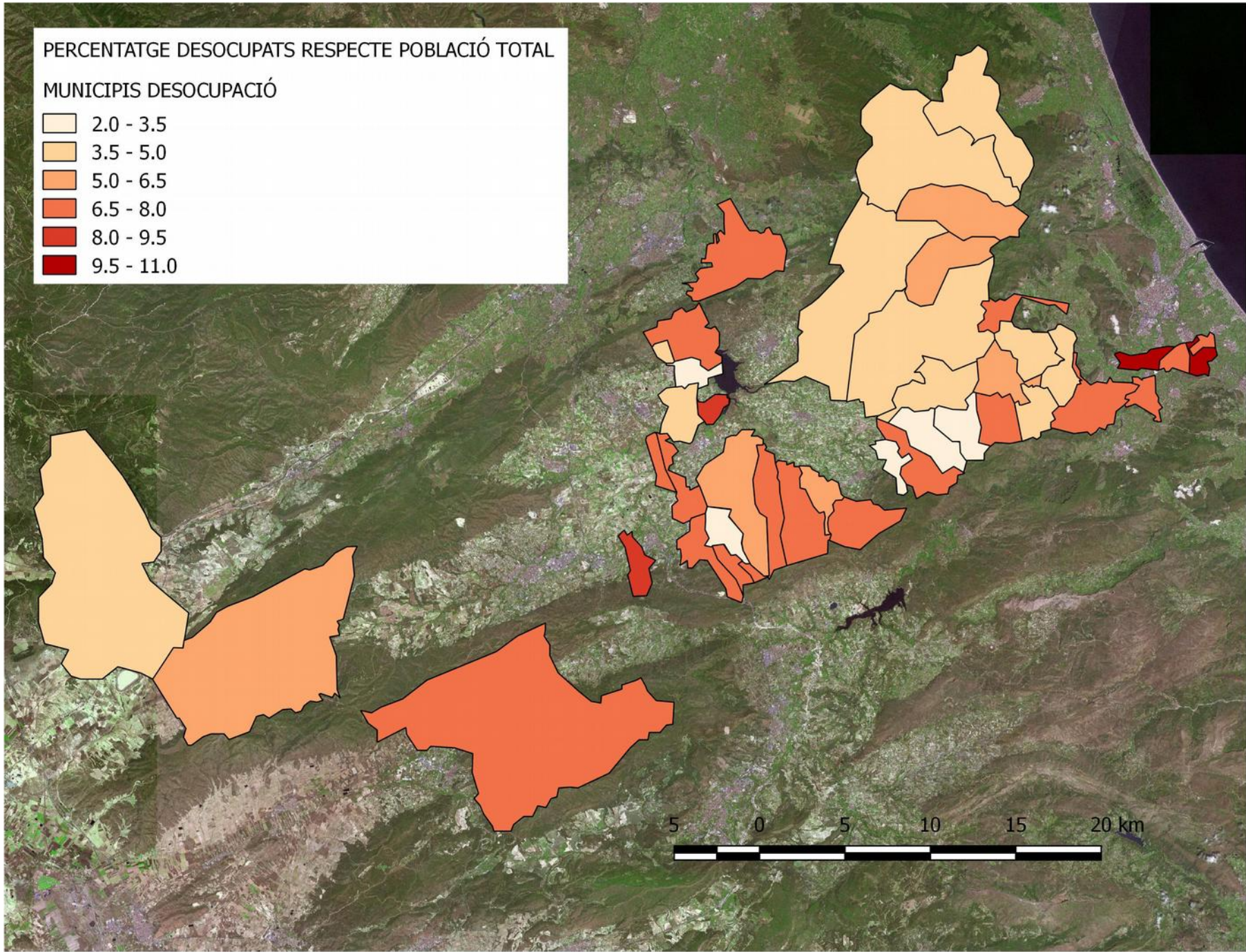

% POBLACIÓ <25 ANYS DESOCUPADA

MUNICIPIS DESOCUPACIÓ JUVENIL

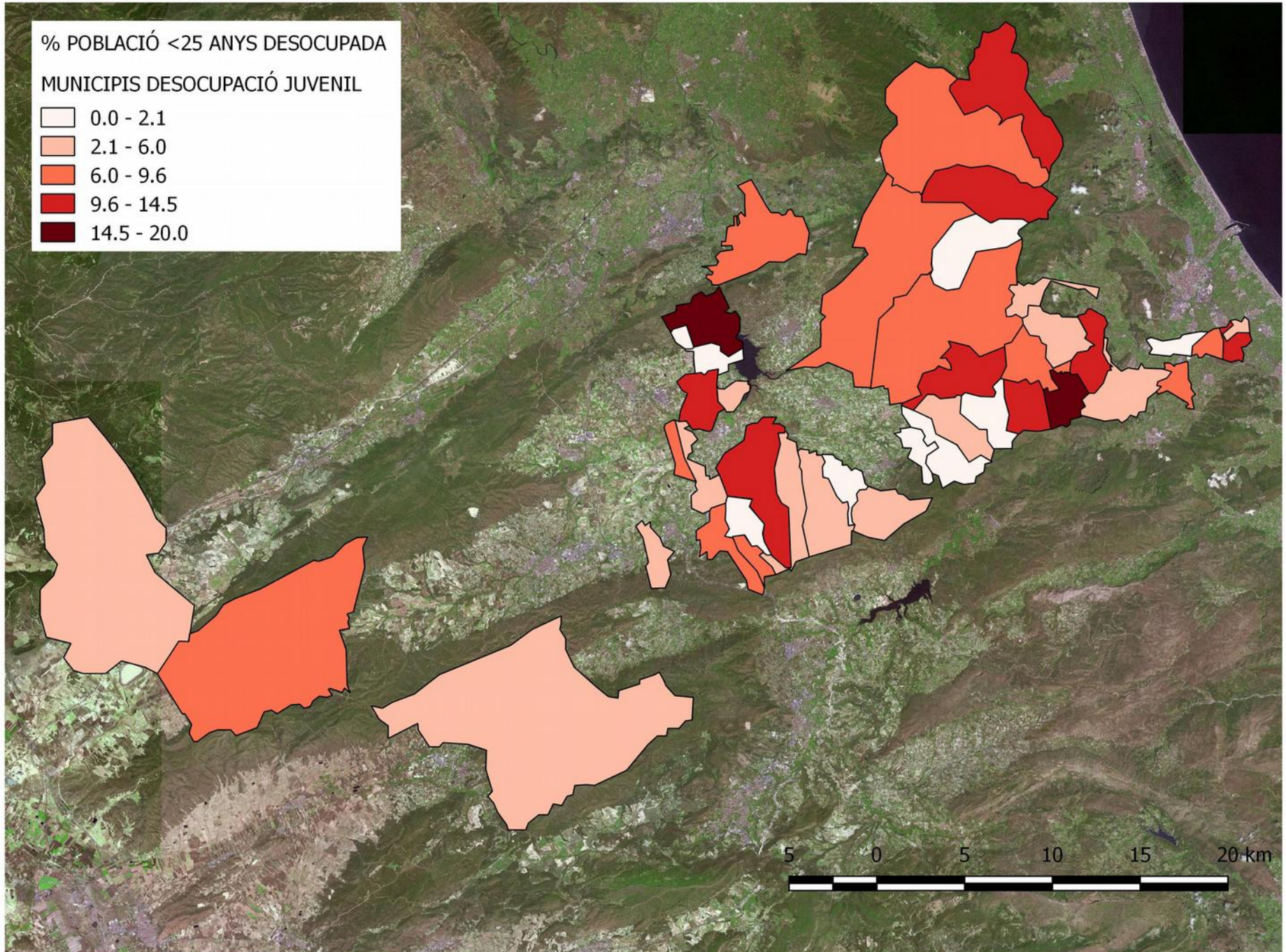
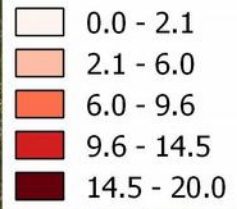

VARIACIÓ DESOCUPACIÓ FEMENINA RESPECTE TOTAL DESOCUPACIÓ  
MUNICIPIS VARIACIÓ DESOCUPACIÓ FEMENINA RESPECTE TOTAL

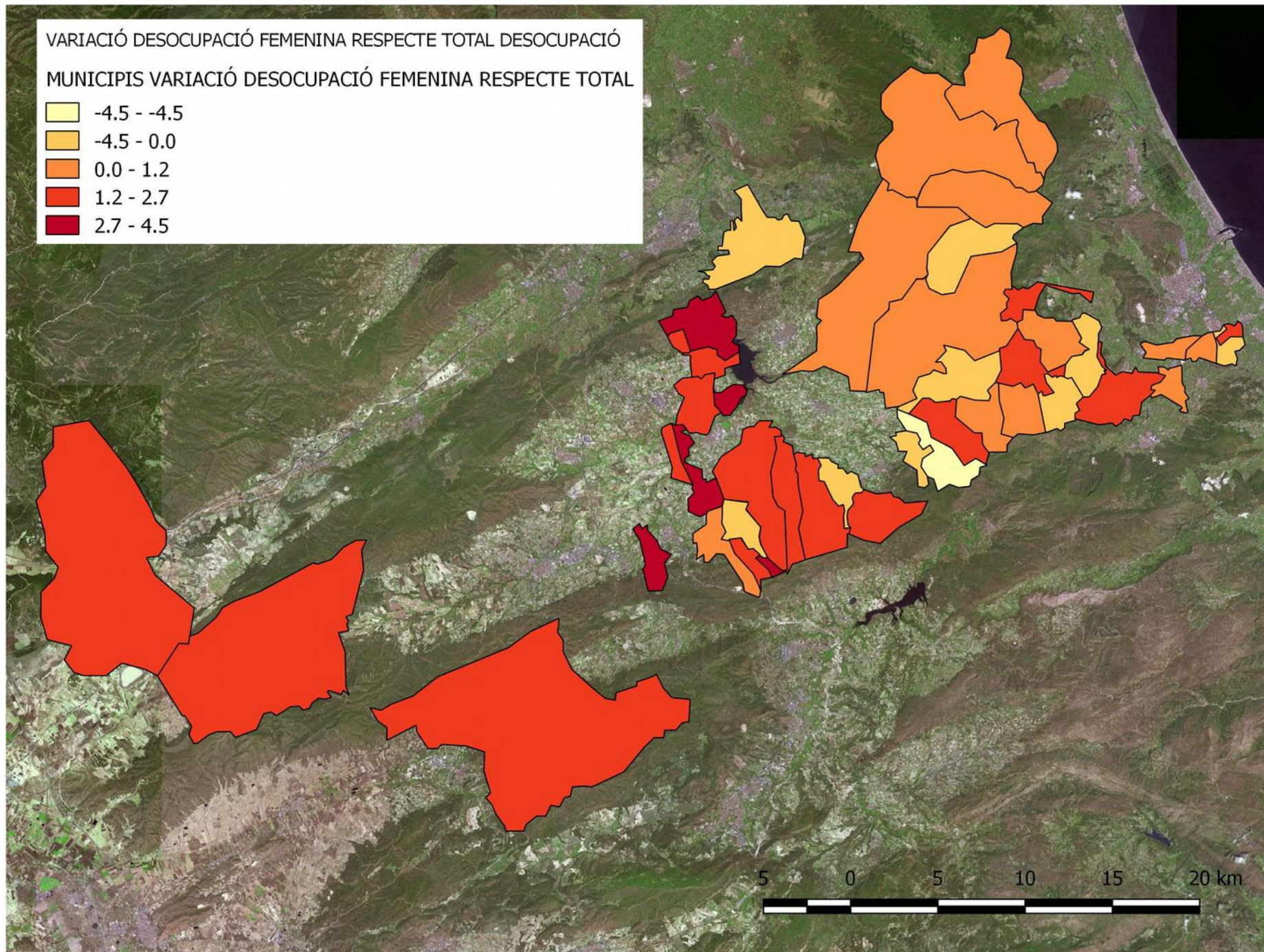
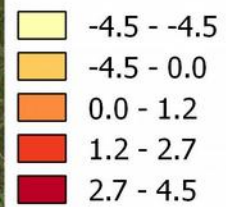

PERCENTATGE DE DESOCUPACIÓ FEMENINA RESPECTE TOTAL POBLACIÓ FEMENINA

MUNICIPIS DESOCUPACIÓ FEMENINA

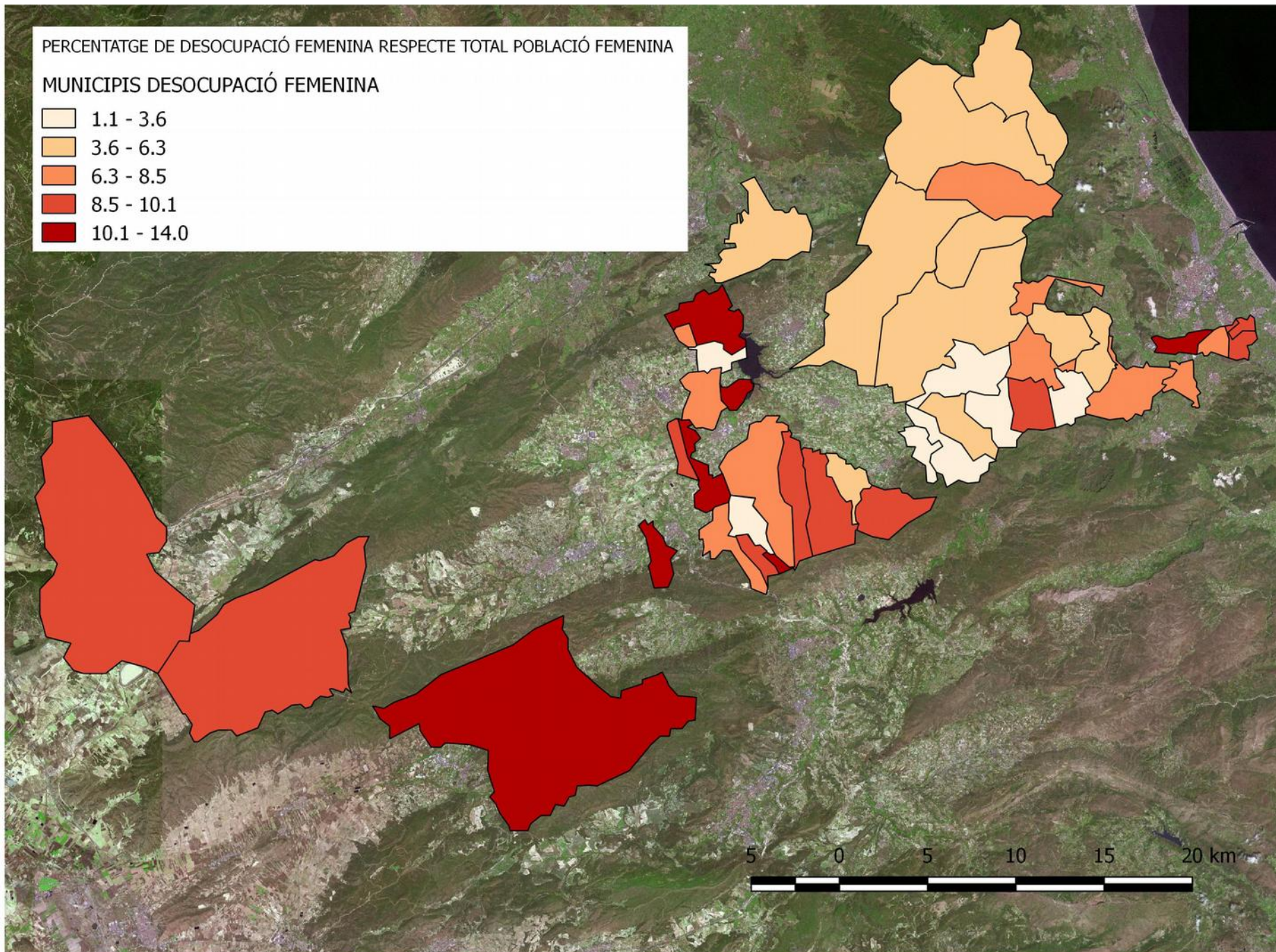
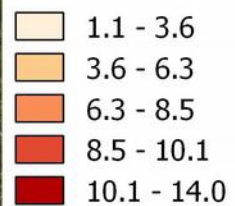

MUNICIPIS VARIACIÓ DESOCUPACIÓ FEMENINA RESPECTE MASCULINA

- 8.6 - -8.6
- 8.6 - 0.1
- 0.1 - 2.2
- 2.2 - 5.5
- 5.5 - 8.9

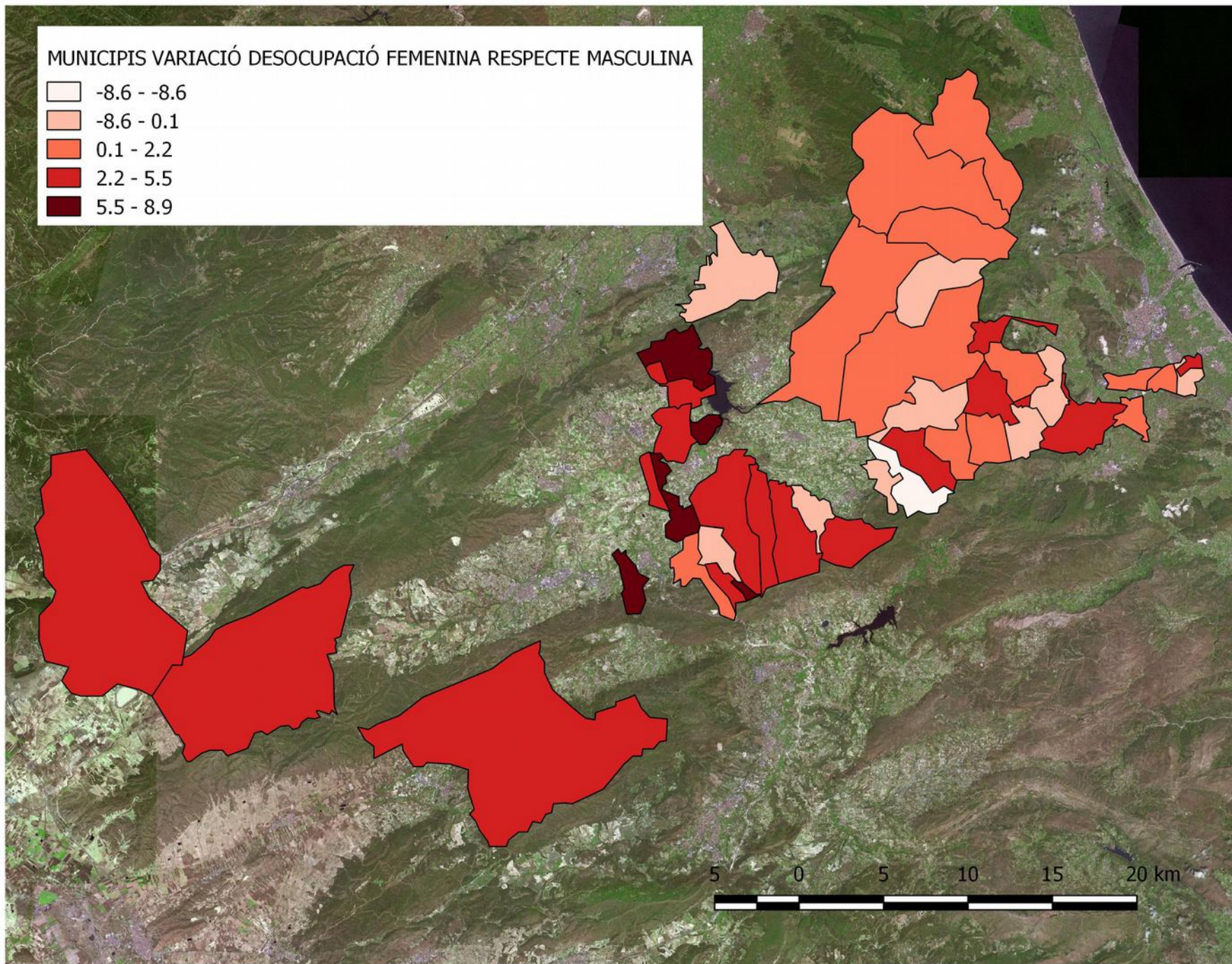

# VARIACIÓ DESOCUPACIÓ JUVENIL DONES/HOMES

MUNICIPIS DIFERENCIAL SEXE DESOCUPACIÓ JUVENIL

